

Mitteilungsblatt

Gemeinde
maisach



Maisach, Gernlinden, Überacker, Rottbach, Germerswang, Malching

Eine Sonderinformation des Fürstenfeldbrucker Tagblatt Nr. 27 vom 3. Februar 2022

Herausgegeben vom Fürstenfeldbrucker Tagblatt in Zusammenarbeit mit der Gemeindeverwaltung

Parteiverkehr im Rathaus nur mit 3G

Aufgrund der aktuellen Pandemie-Entwicklung ist der Parteiverkehr weiter nur nach vorheriger telefonischer Terminvereinbarung möglich. Darüber hinaus gilt für Besucherinnen und Besucher 3G. Das bedeutet, dass Besucher des Rathauses, die weder geimpft noch genesen sind, mindestens einen tagesaktuellen, negativen Schnelltest (nicht Selbsttest) am Empfang vorweisen müssen. Auch der Impf- oder Genesenen-Nachweis ist samt Identitätsdokument vorzulegen.

Der Zugang zum Rathaus für Besucher erfolgt ausschließlich beim Eingang im Rathausanbau/Bürgerbüro. Viele Angelegenheiten können auch online über das Rathaus-Service-Portal erledigt werden. Dort steht ein vielfältiges Angebot an Formularen zur Verfügung, so dass sich eine direkte Vorsprache im Rathaus oft erübrigt. Den Zugang zum Rathaus-Service-Portal finden Sie auf der Startseite der Homepage www.maisach.de in der rechten Spalte unter „Mit der Maus ins Rathaus“. Der QR-Code ist auf Seite 3 dieser Ausgabe abgedruckt.

Termine im Bürgerbüro können telefonisch vereinbart werden unter 08141/937-299 oder per E-Mail an ewo@maisach.de. Für Angelegenheiten, die nicht das Bürgerbüro betreffen, kann Kontakt über die Zentrale unter 08141-937-0 oder per Mail an info@maisach.de aufgenommen werden.

Wer im Rathaus für welche Angelegenheit zuständig ist sowie die Mitarbeiter/innen und ihre Kontakte finden Sie auf der Homepage unter „Rathaus & Politik“. Auf Seite 3 ist auch eine Übersicht mit Telefonnummern von Ansprechpartnern und der zentralen Erreichbarkeit des Rathauses abgedruckt.

Gemeinde

Corona-Schnelltest-Stationen

★ Schnelltest-Station im Gemeindezentrum, Riedelstraße 3 in Maisach, geöffnet Montag bis Freitag 7.30 bis 18.30 Uhr, Samstag, Sonn- und Feiertag 9 bis 14 Uhr.

★ Schnelltest-Station im „Easyfitness“, Bahnhofstraße 23 in Maisach, geöffnet Montag bis Freitag 7.30 bis 21 Uhr, Samstag, Sonn- und Feiertag 8 bis 20 Uhr.

★ Schnelltest-Station Bürgerzentrum Gernlinden, Brucker Straße 2, geöffnet Montag bis Freitag 7 bis 12 Uhr sowie 16 bis 20 Uhr, Samstag, Sonn- und Feiertag 9 bis 14 Uhr.

Gemeinde

Rathaus am Faschingsdienstag

Das Rathaus der Gemeinde Maisach und alle gemeindlichen Einrichtungen, darunter auch die Gemeindebücherei, bleiben am Faschingsdienstag ganztägig geschlossen.

Gemeinde

HEUTE LESEN SIE

Fuß- und Radwegüberführung Bahnhof Gernlinden: Sie wurde 1980 errichtet. Warum ein Ersatzbau notwendig ist und wie er aussehen kann, erfahren Sie auf ... Seite 8 und 9

Die Schulanmeldung findet Mitte März statt. Alle Informationen dazu – auch zum Anmeldeverfahren für die Kinderkrippen- und Kindergartenplätze auf ... Seite 5

Fasching früher

Im Gemeindearchiv fotografisch dokumentiert gab es in Maisach bereits vor 1904 Faschingszüge und -treiben. Auf Ochsen- oder Pferdegespannen fuhren Maskierte samt Musikkapelle durch den Ort. Blättert man durch das Album scheinen Ochsenrennen auf Wiesen am damaligen Ortsrand beim Faschingstreiben immer wieder für Unterhaltung gesorgt zu haben.

Das hier gezeigte Foto ist im Archiv auf das Jahr 1904 datiert und wurde beim „Mathäser“ aufgenommen. Das Wirtshaus samt Metzgerei befand sich an der Ecke Frauenstraße/Alte Brucker



Straße. In dieser Ausgabe des Mitteilungsblattes finden Sie weitere historische Fotos aus dem Album „Fasching in allen Ortsteilen“, das die ehemalige Gemeindearchivarin und Ehrenbürgerin Gertraud Kölbl (†) zusammengestellt hatte. Bedauerlicherweise musste dieses Jahr der Gern-

lindner Faschingszug erneut abgesagt werden. Sind wir zuversichtlich, dass wir im nächsten Jahr unbeschwert Fasching feiern und an dieser Stelle wieder auf den traditionellen Gaudiwurm hinweisen können.

Gemeinde

Foto: Gemeindearchiv

Steuertermine

Am 15. Februar 2022 sind folgende Steuern und Abgaben der Gemeinde zur Zahlung fällig:

Grundsteuer
Gewerbsteuer
Abrechnung Wasser
Abrechnung Abwasser
Abschlag Abwasser
Hundesteuer

Es wird gebeten, den Zahlungstermin einzuhalten, da ansonsten Säumniszuschläge und Mahngebühren berechnet werden müssen. Aus organisatorischen Gründen ist eine Barzahlung in der Gemeindekasse nicht möglich.

Bitte überweisen Sie auf eines der nachstehenden Konten oder erteilen Sie uns ein Sepa-Mandat zur Abbuchung.

Sparkasse Maisach
DE40 7005 3070 0004 9464 14
Volksbank Maisach
DE69 7016 3370 0000 1104 85
Postbank München
DE39 7001 0080 0014 4748 00

Die Gemeindekasse steht für Auskünfte jederzeit zur Verfügung.

Hans Seidl
1. Bürgermeister

JOSEF ERHARD

GmbH

Erdbelegung, Garten- und Landschaftsbau



- Baugruben
- Gartengestaltung
- Versitzgruben
- Pflasterarbeiten
- Entwässerungen
- Natursteinverlegung
- Abbruch
- Zaunbau
- Brunnen-schächte für Wärmepumpenanlagen

Frühlingstraße 9 a · 82216 Gernlinden · Telefon 081 42/150 11 · Fax 162 39
info@galabau-erhard.com · www.galabau-erhard.com

■ Beratung ■ Bewertung ■ Vermietung
■ Verkauf ■ Verrentung ■ Energieausweis

REEX
real estate experts

Sie möchten Ihr Haus in Maisach und Umgebung verkaufen?
Erfahren Sie mehr in einem persönlichen Gespräch.

Anton Bachhäubl
Geschäftsführer, Leitung Büro Maisach
Immobilienökonom (ebs), Sachverständiger für Immobilienbewertung (Sprengnetter Akademie)

www.reex-immobilien.de 08141/ 35 39 74 0

ivd

ROBERT RENTZSCH

Heizung + Sanitär

Heizung + Sanitär + Solartechnik + Schwimmbadbau
+ Photovoltaikanlagen

Tel. 0 81 42 / 4 70 08 Fax 0 81 42 / 44 30 96

82216 Gernlinden, Hakenstraße 5, robert@rentzsch-heizungsbau.de

Der Bürgermeisterbrief

Nichts ist so beständig wie der Wandel



Liebe Mitbürgerinnen
und Mitbürger,

der Jahreszeit entsprechend wäre jetzt das Faschingstreiben in vollem Gange. Im bayerischen Oberland ist es traditionell schon immer die Zeit, in der die bösen Wintergeister ausgetrieben werden. Das fröhliche Feiern bei Faschingsveranstaltungen und Faschingszügen hat die zeitweise triste, dunkle Winterstimmung wunderbar vertrieben und uns allen viele schöne, heitere Momente und Erlebnisse geschenkt. Leider müssen wir in diesem Jahr schon zum zweiten Mal auf solch schöne Veranstaltungen und Erlebnisse verzichten.

■ Faschingsaktivitäten fehlen

Sehr viele von uns vermisten diesen humorvollen Einstieg in das neue Jahr. Ich denke dabei aber im Besonderen auch an die Vereine, die durch ihre Faschingsveranstaltungen

den gesellschaftlichen Zusammenhalt ihrer Mitglieder und den der Menschen in unseren Orten pflegen.

■ Gernlindner Faschingszug

Besonders fehlt uns der Gernlindner Faschingsumzug. Durch das langjährige, umtriebige Engagement des Vereinskartells hat sich der Faschingsumzug am Faschingssonntag nicht nur zu einer Besonderheit für den Ort, sondern auch für viele Gäste aus dem ganzen Landkreis entwickelt.

In den letzten Jahren steigerte sich die Kreativität und deren Umsetzung bei den einzelnen Vereinen und Gemeinschaften enorm. Wahre Kunstwerke wurden auf den Wagen errichtet oder von Fußgruppen dargestellt. Die damit verbundene Satire gegen die Kommunal-, Landes- und Bundespolitik sorgte immer für Erheiterung – nicht nur unter den Gästen, oft auch bei den angesprochenen Lokalpolitikern.

Auch wenn wir in diesem Jahr erneut auf die Faschingsgaudi verzichten müssen, sollten gerade die Verantwortlichen in den Vereinen und alle, die das Faschingstreiben bisher in irgendeiner Form unterstützt haben, mit Zuversicht nach vorne blicken.

■ Kultur wieder beleben und stärken

An uns allen – sowohl an der hier lebenden Bürgerge-

meinschaft und an den Aktiven in Vereinen als auch an den politisch Verantwortlichen – liegt es, dass die Pandemie nicht zum Sieger über unsere Traditionen und im Besonderen nicht über unser gemeinschaftliches Ortsleben wird.

Nach der Zeit von Abstandsregeln und Veranstaltungseinschränkungen brauchen wir eine gemeinsame große Kraftanstrengung, um wieder an das reichhaltige kulturelle Angebot von vor der Pandemie anknüpfen zu können. Gerade weil sehr vieles um uns herum vor einer Veränderung steht, gibt es nichts wichtigeres als die Basis unserer Kultur und Werte zu stärken. Hier steht an erster Stelle die Pflege der örtlichen Gemeinschaften und damit von überlieferten Traditionen und klaren Werten.

■ Wandel konstruktiv und kritisch mittragen

Darauf aufbauend ist unsere Gesellschaft als soziale Gemeinschaft stark genug, den stets erforderlichen Wandel, der durch Politik und Wirtschaft vorangetrieben wird, mitzuführen und mitzutragen. Schon ein antiker griechischer Philosoph schrieb „Nichts ist so beständig wie der Wandel“ – dementsprechend unterliegen auch die Benennungen von Vorgängen, wie ihn der „Wandel“ beinhaltet, einer Veränderung. So wird er in der neueren politischen Sprache von

einigen mit dem Ausdruck „Transformation“ bezeichnet.

Für mich persönlich birgt diese Wortwahl eine Botschaft, die mich zum Nachdenken anregt. Dies insbesondere, da das Wort in der deutschen Übersetzung Umformung, Umgestaltung und Umwandlung bedeutet. In der Fachliteratur wird Transformation als ein Prozess der Veränderung vom aktuellen Zustand hin zu einem angestrebten Ziel-Zustand in der nahen Zukunft beschrieben. Dieser Prozess repräsentiert demnach einen fundamentalen und dauerhaften Wandel.

■ Sich weiterentwickeln

Ich denke, Menschen, freie Gesellschaften, aber auch Wirtschaftssysteme sollten nicht umgeformt, umgestaltet oder umgewandelt werden. Vielmehr sollen sie sich weiterentwickeln. Erkenntnisse aus Forschung, Wissenschaft und Ethik vereint mit einem immer höheren Bildungsstand sollen nach meiner Ansicht die fortwährende Triebfeder sein, einen positiven Wandel durch zukunftsgerichtetes Denken zu erlangen. Dabei ist es gerade in einer freiheitlichen Demokratie sehr wichtig, dass eine kritische, aber konstruktive Begleitung durch uns alle erfolgt.

■ Ohne Wandel keine Zukunft

Wandel gehört zum Leben

– ohne Wandel gibt es keine Zukunft. Der wohl schönste und nachhaltigste Wandel sind unsere Jahreszeiten. Auch hier können wir von der Natur lernen. Freuen wir uns auf den Monat März, auf das Frühlingserwachen, eine der schönsten und positivsten Wandlungen, die uns jedes Jahr von neuem geschenkt wird.

Mit den besten Grüßen
aus dem Rathaus

Hans Seidl
Erster Bürgermeister

IMPRESSUM

Das **Mitteilungsblatt der Gemeinde Maisach** erscheint monatlich als Beilage zum Fürstenfeldbrucker Tagblatt und wird zusätzlich an den Folgetagen des Erscheinungstermins kostenlos an alle Haushalte innerhalb des Gemeindegebietes verteilt.

Zeitungsverlag Oberbayern,
Fürstenfeldbrucker Tagblatt,
Stockmeierweg 1,
82256 Fürstenfeldbruck

Verantwortlich im Sinn des Presserechts für den Teil „Aus dem Rathaus“ ist der 1. Bürgermeister der Gemeinde Maisach, Hans Seidl.

Redaktion für den Teil „Aus dem Gemeindeleben“: Hans Kürzl, Telefon 08141/400129, Fax 08141/400122, E-Mail: mtb@ffb-tagblatt.de.

Anzeigen: Markus Hamich, Telefon 08141/400132, Fax 08141/44170, E-Mail: anzeigen@ffb-tagblatt.de

Druck: Druckhaus Dessauerstraße

Namentlich gekennzeichnete Artikel geben ausschließlich die Meinung der jeweiligen Verfasser wider.

Alle Angaben in dieser Ausgabe sind mit Stand vom 28. Januar 2022 (um 12 Uhr) abgedruckt. Für deren Richtigkeit und Vollständigkeit sind ausschließlich die jeweiligen Vereine, Organisationen oder Einrichtungen verantwortlich. Kurzfristige Änderungen sind vorbehalten und den regionalen Medien zu entnehmen.

Nicht vergessen: Das nächste Mitteilungsblatt erscheint am 3. März 2022. Verteilungstermin: 4. und 5. März 2022. Redaktionsschluss: 16. Februar 2022. Texte und Fotos für diese Ausgabe an die Gemeindeverwaltung Maisach, E-Mail: s.leix@maisach.de

Fasching im historischen Rückblick



Eine Viecherei war das Treiben bisweilen vor 1930 (oben), wozu man sich auch im Hof der Brauerei aufstellte. FOTOS GEMEINDEARCHIV



Das **Mitteilungsblatt der Gemeinde Maisach** erscheint das nächste Mal am

3. März 2022

Anzeigenschluss: 21. Februar 2022

Sie möchten mit einer Anzeige Ihrer Firma dabei sein?
Anruf genügt – wir beraten Sie gerne und unverbindlich!

Markus Hamich

Tel. 0 81 41 / 400 132

Fax 0 81 41 / 400 131

www.ffb-tagblatt.de

fuerstenfeldbruck@merkurtz.media



Willkommen daheim.
merkurtz.de

Ansprechpartner in der Gemeinde

1. Bürgermeister Hans Seidl	Tel. 08141/937-223
<hr/>	
Allgemeine Verwaltung	
Geschäftsleiter	Tel. 08141/937-222
Fragen zum Mitteilungsblatt	Tel. 08141/937-266
Sachgebietsleiter Ordnungsamt	Tel. 08141/937-248
Leiterin Standesamt	Tel. 08141/937-242
Passangelegenheiten/Gewerbeamt/Friedhofsverwaltung/ Fundbüro	Tel. 08141/937-299
Soz. Angelegenheiten, Rentenberatung	Tel. 08141/937-246
Asyl/Obdachlosenunterbringung	Tel. 08141/937-259
Sachgebietsleiterin Bildung, Betreuung, Feuerwehr, Kultur und Sport	Tel. 08141/937-226
Gerätewart Feuerwehr	Tel. 08141/937-264
Umweltbeauftragter	Tel. 08141/937-260
Klimaschutzmanagerin	Tel. 08141/937-261
Bauamt	
Leiterin	Tel. 08141/937-210
Bauanträge	Tel. 08141/937-215
Grundstücksangelegenheiten, Leitung Allgemeine Bauverwaltung	Tel. 08141/937-213
Bauleitplanung/Bebauungspläne	Tel. 08141/937-212
Leitung Technische Bauverwaltung	Tel. 08141/937-216
Grünflächen/Spielplätze	Tel. 08141/937-219
Finanzverwaltung	
Leiterin	Tel. 08141/937-237
Abteilungsleiterin	Tel. 08141/937-237
Gewerbe-/Grundsteuer	Tel. 08141/937-235
Sozialwohnungen	Tel. 08141/937-232

So erreichen Sie die Gemeinde: Gemeinde Maisach, Schulstraße 1, 82216 Maisach oder Postfach 15, 82212 Maisach
Telefon 08141/937-0, Telefax 08141/937250,
E-Mail: info@maisach.de, Homepage www.maisach.de

Öffnungszeiten: Montag bis Freitag von 8 bis 12 Uhr, zusätzlich donnerstags 14.30 Uhr bis 18 Uhr.

Mit der Maus ins Rathaus



Einen besonderen Service für die Bürger der Gemeinde Maisach bietet das Rathaus-Service-Portal. Viele Behördengänge, wie zum Beispiel Führungszeugnisse oder Meldebescheinigungen können auch online unter www.maisach.de beantragt werden. Ihre Vorteile:

- 24-Stunden-Service
 - Sichere und geschützte Datenübertragung
 - Zeitersparnis;
 - Internetzugang reicht
 - Ausfüllhilfe durch elektronischen Dialog
 - Bequem und sicher mit Lastschrift bezahlen
- Gemeinde**

Sprechstunden von Bürgermeister Hans Seidl

Erster Bürgermeister Hans Seidl bietet eine Sprechstunde im Bürgerzentrum Gernlinden an. Sie findet dort immer am ersten Donnerstag im Monat von 10 bis 11 Uhr statt. Eine Anmeldung ist nicht erforderlich.

Die nächsten Bürgersprechstunden in Gernlinden finden am 3. Februar sowie am 3. März statt. Selbstverständlich steht der Erste Bürgermeister während der Dienstzeit für Telefongespräche auch kurzfristig zur Verfügung.

Darüber hinaus können bei Bedarf auch Termine für persönliche Gespräche während der üblichen Dienstzeit im Rathaus unter Telefon: 08141/937-223 bei Frau Reiter vereinbart werden. Jeweils am ersten Donnerstag im Monat bietet der Erste Bürgermeister außerhalb der Dienstzeit von 18 bis 19 Uhr im Gemeindezentrum in der Riedlstraße 3 (nach Anmeldung bei Frau Reiter) Termine für persönliche Gespräche an.

Gemeinde

Jugendbegegnungsstätte mit Nachmittagsbetreuung

Öffnungszeiten für die Nachmittagsbetreuung: Montag bis Donnerstag von 12 bis 16 Uhr.
Offener Betrieb Jubs: Montag, Dienstag, Donnerstag und Freitag 16 bis 20 Uhr.
Angeboten wird bei der Nachmittagsbetreu-

ung für Schüler der fünften bis zehnten Klassen, Hausaufgabenbetreuung und Freizeitgestaltung. Anschließend steht das Haus für alle Jugendlichen des Gemeindegebietes zur Verfügung.

Nähere Informationen erhalten Sie unter der Telefonnummer 08141/95353.

Rentenservice: Beratung und Hilfe

Im Rathaus Maisach, Zimmer E 17 - Anbau, steht Ihnen Frau Tagsold während der allgemeinen Öffnungszeiten in allen Rentenangelegenheiten wie Antragsaufnahme, Kontenklärung und Beratung zur Verfügung. Terminvereinbarung bitte unter 08141/937-246

oder E-Mail: a.tagsold@maisach.de
Unter 08141/94733 berät der Versichertenberater der Deutschen Rentenversicherung Bayern Süd (früher LVA Obb.) Gerhard Gollwitzer derzeit nur telefonisch gesetzlich Versicherte und deren Hinterbliebene. **Gemeinde**

Kostenlose Energieberatung für Gemeindeglieder/innen

Die Gemeinde Maisach und Ziel 21 bieten kostenlose Energieberatung für Gemeindeglieder/innen. Qualifizierte Energieberater von Ziel 21 bieten mit Unterstützung der Gemeinde eine produktneutrale Beratungsleistung

an. Coronabedingt können Beratungen derzeit nur telefonisch durchgeführt werden. Terminvereinbarung unter Telefon 08141/519-225 (Montag bis Donnerstag von 8.30 - 12 Uhr), per Mail info@ziel21.de **Ziel 21**

Gemeindebücherei

Sie erreichen uns unter der folgenden Anschrift:
Riedlstraße 3,
82216 Maisach,
Telefon 08141/937270,
Fax: 08141/937271,
E-Mail: buecherei@maisach.de

Öffnungszeiten:

Dienstag	14 bis 19 Uhr
Mittwoch	9 bis 14 Uhr
Donnerstag	14 bis 19 Uhr
Freitag	14 bis 20 Uhr
Leiterin: Beate Seyschab	
Internet unter www.maisach.de :	
Online-Mediensuche für alle Bücher, Zeitschriften, CD usw.	

Gemeindebücherei

Wohnraum gesucht

Die Gemeinde Maisach sucht laufend Wohnraum für Bürger der Gemeinde, deren Miete vom Jobcenter bezahlt wird. Darüber hinaus mietet die Gemeinde in Einzelfällen auch Wohnungen als Hauptmieter an, die sie dann untervermietet. Wenden Sie sich bitte an die Gemeinde Maisach, Frau Würfel, Telefon 08141/937232.

Gemeinde

Mitteilungsblatt

Die nächste Ausgabe des Mitteilungsblatt erscheint am Donnerstag, 3. März 2022, Verteilungstermin ist der 4. und 5. März 2022. Der Redaktionsschluss liegt am 16. Februar 2022. Texte und Fotos für diese Ausgabe bitte an die Gemeindeverwaltung Maisach, E-Mail: s.leix@maisach.de.
Die übernächste Ausgabe erscheint am 7. April 2022.

Fasching historisch



Diese zünftige Musikkapelle spielte etwa zu Beginn der 1930er-Jahre zur Unterhaltung auf.

FOTO: GEMEINDEARCHIV

Ihre Rentenberaterin

Sie möchten wissen,

- ◆ wie hoch Ihre Rente im Alter sein wird?
- ◆ wie Sie Ihr Versicherungskonto klären?
- ◆ wie Sie früher in Altersrente starten können?

Dann vereinbaren Sie Ihren persönlichen Beratungstermin bei mir.



*Claudia Plamann
Ihre Rentenberaterin*

Gerne unterstütze ich Sie bei der Beantragung Ihrer Rente!

Rentenberatung Plamann

Fürstenfelder Straße 12 • 82256 Fürstenfeldbruck
Tel. 0173/7 112085 • 08141/3088370
www.rentenberatung-plamann.com

Gemeinderat – Personelle Veränderungen

Zum 9. Dezember 2021 hat die Gemeinderätin Barbara Helmers (Grüne) ihr Amt als Gemeinderatsmitglied niedergelegt. In seiner Sitzung vom 20. Januar 2022 hat der Gemeinderat die Niederlegung des Amtes als Gemeinderatsmitglied festgestellt.



Als ihre Nachrückerin wurde bei der Sitzung Angelika Simon-Kraus (Foto) vereidigt. Nach den einschlägigen gesetzlichen Bestimmungen der Gemeindeordnung und des Gemeinde- und Landkreiswahlgesetzes rückte die Listennachfolgerin Nummer eins für den Wahlvorschlag „GRÜNE“ als neues Mitglied in den Gemeinderat nach.

Darüber hinaus benannte die Gemeinderatsfraktion der Grünen Heike Demant als Fraktionsvorsitzende und Angelika Simon-Kraus als deren Stellvertreterin.

Gemeinde/Foto: Voxbrunner

Änderung Ausschussbesetzung

Ausschuss	bisheriges Mitglied	neues Mitglied	bisheriger Stellvertreter	neuer Stellvertreter
Umwelt-, Planungs- und Bauausschuss	Heike Demant	Heike Demant	Barbara Helmers	Patrick Götz
Umwelt-, Planungs- und Bauausschuss	Hartmut Hombach	Angelika Simon-Kraus	Prof. Dr. Matthias Weiss	Prof. Dr. Matthias Weiss
Baubegleitender Ausschuss mit Bauherrenaufgaben	Patrick Götz	Patrick Götz	Barbara Helmers	Angelika Simon-Kraus
Haupt- und Finanzausschuss	Patrick Götz	Patrick Götz	Barbara Helmers	Prof. Dr. Matthias Weiss
Corona-Ausschuss	Barbara Helmers	Prof. Dr. Matthias Weiss	Christine Wunderl (Patrick Götz)	Angelika Simon-Kraus (Patrick Götz)

Kunststoffmobil

In folgenden Ortsteilen der Gemeinde können leere Kunststoffverpackungen, Getränkekartons, Aluminium und Styropor regelmäßig beim so genannten Kunststoffmobil abgegeben werden. Halteplätze und Annahmezeiten:

Überacker, Parkplatz Sportplatz, Samstag 9.30 bis 10.30 Uhr;

Rottbach, kleiner Wertstoffhof am Feuerwehrhaus Samstag 10.45 bis 11.45 Uhr;

Germerswang, kleiner Wertstoffhof, am Feuerwehrhaus, Samstag 12 bis 13 Uhr.

Es gelten folgende Hygieneauflagen: Im Wartebereich ist ein Mindestabstand von eineinhalb bis zwei Metern einzuhalten, Personal und Anlieferer müssen eine FFP2-Maske tragen und in den Sammelbereich darf nur einzeln eingetreten werden.

Abfallwirtschaftsbetrieb des Landkreises (AWB)

Maisacher Tiefbau

Kanal-Erdarbeiten und Wasserhaltung



Meisterbetrieb **Peter Partsch**
Rottbach
Schmiedstraße 4
82216 Maisach
Telefon 081 35/80 93
Telefax 081 35/88 49

HEOS IHR IMMOBILIEN-PARTNER

Mieten • Kaufen • Vermitteln • Finanzieren
Hausverwaltungen • Grundstücksentwicklungen

in zweiter Generation!

Wir vermitteln Heimat!

Sie möchten Ihre Immobilie professionell verkaufen/vermieten?
Rufen Sie uns an!
08141 3 60 60

mehr als 50 Jahre HEOS

Schulstr. 15 • 82223 Eichenau • FAX: 08141 8 03 83 • info@heos.de • www.heos.de

Überwuchs von Anpflanzungen

Die Gemeinde Maisach weist darauf hin, dass Eigentümer von Grundstücken Anpflanzungen jeglicher Art zur Grenze an öffentliche Verkehrsflächen hin in regelmäßigen Abständen zurückzuschneiden haben. Überwachsene Bepflanzungen müssen umgehend beseitigt werden.

Die Durchgangs- beziehungsweise Durchfahrthöhe muss im Gehbereich 2,50 Meter und 4,50 Meter im Fahrbereich betragen. Die seitliche Begrenzung ist identisch mit der Straßenbegrenzungslinie beziehungsweise Grundstücksgrenze. Die Grundlage hierfür ergibt sich aus dem Bayerischen Straßen- und Wegegesetz Art. 66 sowie aus der Verordnung zur Sicherung und Reinhaltung von öffentlichen Verkehrsflächen der Gemeinde Maisach. Bei Verstößen kann ein Bußgeld bis 500 Euro verhängt werden.

Zusätzlich können bei auftretenden Schäden durch Überwuchs (zum Beispiel Ver-

letzungen durch überhängende Äste entlang von Gehwegen und Straßen) Schadenersatzansprüche beim Grundstückseigentümer geltend gemacht werden. Bei Neuanpflanzungen ist zu beachten, dass genügend Abstand zur Grundstücksgrenze eingehalten wird, um ein sofortiges He-

rauswachsen zu verhindern. Auch wenn es sich um eine privatrechtliche Angelegenheit handelt, sollte im Sinne eines friedlichen Nebeneinanders darauf geachtet werden, dass auch der Überhang in Nachbargärten zurückgeschnitten wird.

Gemeinde/

Grafik: Stadt Puchheim

Die roten Bereiche müssen freigeschnitten werden.

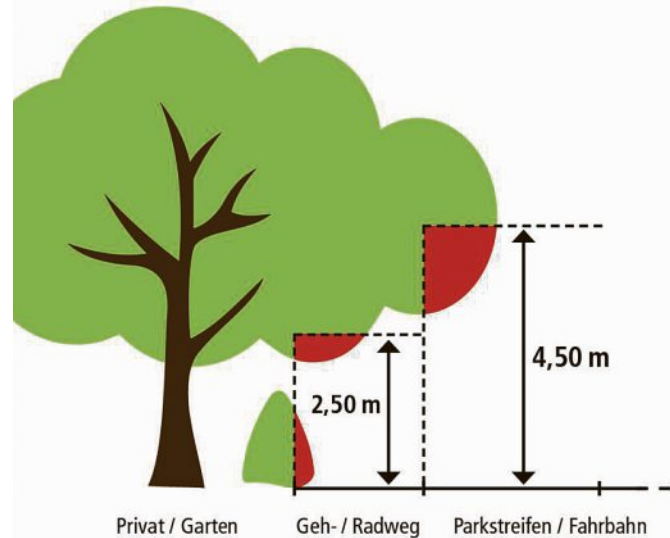

Fundsachen geltend machen

★ Gutscheinkarte, Plastik, Enzian-/Krokusstraße, 11.01.

★ Schlüssel, Marke: Häfele, Feldweg zw. Frauenberg und Oberlappach, 11.01.

★ Schlüssel mit schwarzer Kappe, Rathausplatz, 13.01.

★ Schlüssel, Marke: Abus, Dr. Josef-Thiel-Weg 1, 17.01.

Sozialfonds der Gemeinde

Die Gemeinde Maisach verfügt über einen Sozialfonds, der schnelle und wenig bürokratisch Hilfe in Notfällen leisten soll.

Sollten Sie sich finanziell in einer akuten Notlage befinden, die durch einen einmaligen Beitrag überbrückt werden kann, wenden Sie sich bitte direkt an die Gemeinde Maisach.

Der Verwendungszweck muss nachweisbar,

nachvollziehbar und auch nicht von weiteren Mitteln der Sozialhilfe abgedeckt sein.

Wir bitten aber auch Nachbarn, Freunde und Bekannte gegebenenfalls eine akute Bedürftigkeit von Dritten zu melden.

Bitte nehmen Sie im Bedarfsfall Kontakt auf unter der Telefonnummer 08141/937-221 oder E-Mail c.lindenmueler@maisach.de.

Gemeinde

Musikschulen

Musikschule Maisach/Gernlinden, www.kms-ffb.de, Susanne Ruscha
Telefon 0174/8109955, E-Mail: maisach-gerlinden@kms-ffb.de

Musikalische Ausbildung für alle Altersstufen

Blaskapelle Maisach e.V. www.blaskapelle-maisach.de
Andrea Turini, Telefon 0163/6874573, E-Mail: andreaturini@yahoo.de

Sammlung von Problemmüll

Die nächste Sammlung findet am Mittwoch, 23. Februar, in der Zeit von 14 bis 16 Uhr im Wertstoffhof, Am Strasserwinkel 2 statt.

Von Privathaushalten können folgende Abfallarten abgegeben werden:

Farben, Lacke, Verdüner, Lösungsmittel, Säuren, Beizen, Pflanzenschutzmittel, Schädlingsbekämpfungsmittel, Batterien, Leuchtstoffröhren, Energiesparlampen usw.

Für Altöl besteht eine Rücknahmepflichtung des Handels.

Abfallwirtschaftsbetrieb des Landkreises (AWB)

Anmeldung nicht erfasster Hunde

Nach Art. 3 Abs. 1 Kommunalabgabengesetz (KAG) in Verbindung mit der gemeindlichen Hundesteuersatzung vom 1. Januar 2021 werden die Hundebesitzer der Gemeinde Maisach, die bisher ihren Hund noch nicht angemeldet haben, aufgefordert, dies ab sofort vorzunehmen. Ent-

sprechend § 1 der Satzung für die Erhebung der Hundesteu-



er unterliegt das Halten eines über vier Monate alten Hundes im Gemeindegebiet einer gemeindlichen Jahresaufwandsteuer. Maßgebend ist das Kalenderjahr. Bei Fragen wenden Sie sich an Frau Zauser unter 08141/937-238 oder r.zauser@maisach.de

Gemeinde/Foto: Wörle

Bürgerversammlungen 2022 verlegt

Aufgrund der unsicheren Lage im Zusammenhang mit der Corona-Pandemie werden die für Ende März angekündigten Bürgerversammlungen auf Mai verlegt.

Neu plant der Erste Bürgermeister seine seit etlichen Jahren mit Einrichtungen, Vereinen etc. durchgeführ-

ten Jahresgespräche nun auf Jugendliche, Familien sowie Senioren auszuweiten.

Hierzu werden gesonderte, öffentliche Einladungen erfolgen. Alle Einzelheiten dazu sowie die neuen Termine erfahren Sie in der März-Ausgabe des Mitteilungsblattes. **Gemeinde**

Anmeldung für das Schuljahr 2022/23 vom 14. bis 18. März 2022

Die Schulanmeldung findet im Jahr 2022 in der Woche vom 14. bis 18. März 2022 statt. Anzumelden sind alle Kinder, die im folgenden Schuljahr erstmals schulpflichtig werden, das heißt alle Kinder, die am 30.09.2022 sechs Jahre alt sein werden, also spätestens am 30. September 2016 geboren sind.

Anzumelden sind ferner alle Kinder, die im vorigen Jahr vom Besuch der Grundschule zurückgestellt oder als „Korridorkind“ noch nicht eingeschult wurden. Auf Antrag können auch alle Kinder

angemeldet werden, die in der Zeit vom 1. Oktober bis 31. Dezember 2016 zur Welt kamen. Auf Antrag mit schulpsychologischem Gutachten können Kinder, die in der Zeit ab 1. Januar 2017 geboren sind, angemeldet werden.

Die Pflicht zur Schulanmeldung besteht auch dann, wenn die Erziehungsberechtigten eine Zurückstellung beabsichtigen. In diesem Fall wird darauf hingewiesen, dass der Antrag auf Zurückstellung von der Schulleitung genehmigt werden muss.

Ebenfalls besteht Anmeldepflicht, wenn ein Wohnortwechsel ansteht.

Die Kinder müssen an der Grundschule, in deren Schulsprengel sie wohnen oder an einer staatlich genehmigten privaten Grundschule angemeldet werden. Das gilt auch dann, wenn die Erziehungsberechtigten die Genehmigung eines Gastschulverhältnisses beantragen wollen.

Bei Fragen im Zusammenhang mit der Einschulung stehen Ihnen die Schulleitungen und die Lehrkräfte gerne zur Verfügung.



Grundschule Maisach
Riedlstraße 4,
82216 Maisach
Schulleitung:
Frau Christine Jung
Telefon 08141/ 90182
www.gs-maisach.de



Grundschule Gernlinden
Bruder-Konrad-Straße 5,
82216 Gernlinden
Schulleitung:
Frau Sabine Schmidt
Telefon 08142/14640
www.gs-gernlinden.de

Anmeldeverfahren für die Kinderkrippen- und Kindergartenplätze in der Gemeinde Maisach für 2022/23

Die Voranmeldungen für die Betreuungsplätze in den Kindertagesstätten im Gemeindegebiet ab September 2022 werden ausschließlich in den Kindertagesstätten der Gemeinde Maisach angenommen. Diese entscheiden eigenverantwortlich in Abstimmung mit der Gemeinde und allen Kindertageseinrichtungen über die Platzvergabe. Eine Übersicht der Einrichtungen finden Sie unter www.maisach.de/Bildungund-Soziales/Kinderbetreuung.

Voranmeldebogen: Der einheitliche Voranmeldebogen ist in den Einrichtungen erhältlich und steht für Sie zusätzlich auch unter www.maisach.de zum Download bereit.

Priorisierung vornehmen: Wir bitten Sie zu beachten, dass die Plätze innerhalb der Einrichtungen nach den angegebenen Prioritäten vergeben werden. Sollten von Ihnen nur eine Einrichtung ausgewählt worden sein und in dieser steht kein Platz zur Verfügung, werden Sie auf die von der Gemeinde geführte Warteliste gesetzt. Es empfiehlt sich, alle für Sie in Frage kommenden Einrichtungen entsprechend durchnummerieren. Die Einrichtungen leiten bei Bedarf die Bewerbungen entsprechend der Prioritäten an die weiter genannten Einrichtungen weiter.

Wechsel der Einrichtung: Außerdem weisen wir Sie darauf

hin, dass ein Wechsel der Einrichtung während der Krippen- oder Kindergartenzeit aus pädagogischen Gründen nicht möglich ist. Ein Wechsel ist nur nach Beendigung der Krippenzeit in einen anderen Kindergarten möglich.

Erhöhter Förderbedarf: Für Kinder mit erhöhtem Förderbedarf gibt es in den Kindertagesstätten Zaubenberg Gernlinden und St. Bartholomäus Überacker sogenannte Integrationsgruppen. Wir bitten Sie, sich in diesem Fall mit den Einrichtungsleitungen vorab telefonisch in Verbindung zu setzen. Die Kontaktdaten sind aus der beigefügten Tabelle ersichtlich.

Anmeldefrist 11. Februar: Be-

achten Sie, dass die Anmeldungen für die Krippen- und Kindergartenplätze bis spätestens 11. Februar 2022 abzugeben sind. Sollten Anmeldungen nicht rechtzeitig in den Einrichtungen vorliegen, können Sie bei der Platzvergabe nicht berücksichtigt werden.

Versand Zu- und Absagen am 8. April: Die Zu- und Absagen der einzelnen Einrichtungen werden einheitlich am 8. April

2022 verschickt.

Kontakt: Bei Fragen rund um das Thema der Anmeldung wenden Sie sich bitte an unsere Sachbearbeiterin Lena Bartenschlager unter der Telefonnummer 08141/937-227 oder per Mail an l.bartenschlager@maisach.de oder an die Referentin für Kindertagesstätten Gabriele Rappenglitz unter der Telefonnummer 08142/2495. **Gemeinde**



WIDMANN Metzgerei & Hofladen

Frisch vom Bauernhof aus eigener Schlachtung
Weideochsen, Strohschweine und Geflügel aus Fußberg

- Komplettes Wurstsortiment aus eigener Herstellung ohne Geschmacksverstärker
- Partyservice
- 24 Std. Fleisch- und Wurstautomaten

Öffnungszeiten:
Hofladen Fußberg
Freitag 8:30 Uhr – 17:00 Uhr
Samstag 8:30 Uhr – 12:00 Uhr

Hofladen Widmann
Fußberg 4, 82216 Maisach
Tel. 08135/432

Mit unserem Verkaufswagen:
FR Wochenmarkt Maisach 12:30 Uhr – 17:30 Uhr
Samstag Gröbenzell 8:00 Uhr – 12:00 Uhr

MALERMEISTER

Christian Bratzler

Tel. 08141 / 3176845

Ausführung sämtlicher Malerarbeiten

Lusstraße 6 | Mobil 0157 / 86877109 | info@maler-bratzler.de
82216 Maisach | Fax 08141 / 3176846 | www.maler-bratzler.de

Einrichtung	Ansprechpartner	Anschrift	Telefonnummer	E-Mail
Kath. Kindergarten St. Michael Gernerswang	Sandra Kopping	Luitpoldstr. 18 82216 Gernerswang	08141 / 40 41 990	SKopping@kita.ebmuc.de
AWO Kinderhaus Tausendfüßler Maisach	Julia Henkies	Pfarrer-Betzl-Str. 16 82216 Maisach	08141 / 39 28 87	tausendfuessler.maisach@kita.awo-obb.de
Kath. Kinderhaus St. Bartholomäus Überacker	Maria Bibonne	Eichenstr. 13 82216 Überacker	08135 / 99 12 90	MBibonne@kita.ebmuc.de
AWO Kinderhaus Zaubenberg Gernlinden	Natalie Göler von Ravensburg	Gebrüder-Grimm-Weg 1 82216 Gernlinden	08142 / 44 45 890	zauberberg.maisach@kita.awo-obb.de
Kath. Kinderhaus St. Vitus Maisach	Margarete Vogt	Ackermannstr. 10 82216 Maisach	08141 / 30 220	MVogt@kita.ebmuc.de
Kath. Kindergarten Bruder Konrad Gernlinden	Gabriele Gehring-Bialluch	Bruder-Konrad-Str. 3a 82216 Gernlinden	08142 / 13 466	bruder-konrad.gernlinden@kita.ebmuc.de
KISPUL Kinderhaus Maisach	Birgit Bleistein Alexandra Gillich	Gertraud-Kölbl-Str. 4 82216 Maisach	08141 / 88 95 872	Birgit.Bleistein@kispul.de
Naturkindergarten Gernlinden	Ursula Hanke	Sportsstr. 8 82216 Gernlinden	0176 / 21 730 760	naturkindergarten06@web.de
KISPUL Schulkinderergarten Maisach	Claudia Ascherl	Kirchenstr. 1 82216 Maisach	08141 / 22 85 680	claudia.ascherl@kispul.de
Johanniter Kinderkrippe Krabbelkäfer Gernlinden	Jana Gränitz	Hugo-Brunniger-Str. 7 82216 Gernlinden	08142 / 30 59 752	jana.graenitz@johanniter.de
BRK Kinderkrippe Pustelblume Maisach (Modulgebäude)	Katharina Thraier	Lusstr. 11 82216 Maisach	08141 / 40 45 310	Thraier@kvffb.brk.de
AWO Kinderkrippe Zwergenland Maisach	Alexandra Johann	Lusstr. 30 82216 Maisach	08141 / 88 89 280	zwergerland.maisach@kita.awo-obb.de
BRK Kindergarten Schatzgräber Maisach (Modulgebäude)	Beata Hebermehl	Am Strasserwinkel 8 82216 Maisach	0151 / 61059873	hebermehl@kvffb.brk.de

Standortübersicht von Splittstreukästen im Gemeindebereich (Gesamtzahl: 110 Stück)

Ortsteil Maisach (Anzahl 36 Stück)
 Otto-Hahn-Straße/Ecke Emmy-Noetherstraße
 Schlesierstraße/Ecke Wielandstraße
 Lindacher Straße/Ecke Jahnstraße
 Alte Brucker Straße 6
 Alte Brucker Straße (am Sportplatz)
 Moserstraße/Ecke Zweigstraße
 Zweigstraße/Ecke Feldstraße
 Sonnenstraße/Ecke Feldstraße
 Hauptstraße 18 (Schamberger)
 Emmeringer Straße/Ecke Römerstraße
 Bräuhausstraße/Ecke Metzgerstraße
 Kandlerstraße (Feuerwehr)
 Riedlstraße/Ecke Nottensteinstraße
 Wilhelmstraße/Ecke Karlstraße
 Schillerstraße (gegenüber Nr. 3)
 Schmidhammerstraße Nr. 13
 Schulstraße (Rathaus)
 Josef-Sedlmayr-Straße/Ecke Göttlerstraße
 Schulstraße (Pfarrhof)
 Friedhofstraße 1 Gemeindefriedhof
 Buchenstraße (bei Anschlagtafel)
 Rosenstraße 13-15
 Nelkenstraße/Ecke Rosenstraße
 Lilienstraße 6, Krokusstraße 13
 Edelweißstraße 1-9, Arnikastraße 17
 Überackerstraße 3, Müllerstraße 10
 Hauptschule (im Hof), Feldenstraße 2
 Dahlienstraße 13 (bei Trafostation)
 Malchingerstraße 2, Römerstraße 17
 Pfingstrosenstraße/Ecke Primelweg

Ortsteil Gernlinden (Anzahl 30 Stück)
 Oberweg/Ecke Maisacher Straße
 Maisacher Straße (kleiner Wertstoffhof)
 Fichtenstraße (Trafohaus)
 Berlepschstraße/Ecke Frühlingstraße
 Sommerstraße/Ecke Maisacher Straße
 Kolpingweg

Friedenstraße/Bruder- Konrad-Straße
 Buschingstraße (Schule)
 Feuerwehrhaus Brucker Straße 7
 Brucker Straße 21, Gemeindefriedhof
 Gebr.-Grimm-Weg (vor Kindergarten)
 Hans-Wegmann-Straße/Ecke Anzengruberstraße
 Heinzingenstraße (Transformatorhaus)
 Heinestraße (Fußgängerüberführung)
 Graf-Toerring-Straße (Maibaum Sparkasse)
 Graf-Toerring-Straße 46
 Merianstraße/Ecke Verdistrasse
 Hugo-Brunninger-Straße (Fußgängerüberf.)
 Ringstraße/Ecke Ganghoferstraße
 Ganghoferstraße/Ecke Liebigstraße
 Ganghoferstraße/Lise- Meitner- Straße
 Bert-Brecht-Weg (gegenüber Haus Nr. 24)
 Josef-Poxleitner-Allee/Ecke Am Gut
 Sportstraße/Einfahrt zum TSV Gelände
 Wettersteinstraße/Ecke Alpspitzweg
 Wettersteinstraße/Ecke Kreuzeckweg
 Meisenweg/Ecke Finkenweg
 Fritz-Reuter-Straße/Wettersteinstraße
 Hermann- Löns-Straße/Wendehammer

Gernlinden-Ost (Anzahl 2 Stück)
 Palsweiser Str./Ecke Heuweg
 Moosalmstraße (nordwestli. Brücke über Lüßgr.)

Ortsteil Überacker (Anzahl 11 Stück)
 Bergstraße (Gasthaus Widmann)
 Bergstraße/Mühlstraße, Pfarrstraße 1
 Gemeindefriedhof
 Rottbacher Straße/Ecke Bergstraße
 Josef-Bauer-Straße
 Bgm.-Sommer-Straße/Ecke Krautgartenweg
 Bgm.-Schwarzmann-Straße (in Kurve)
 Im Krautgarten 28 (gegenüber)
 Eichenstr. (Kindergarten), Am Gresfeld (b. Spielplatz)

Ortsteil Malching (Anzahl 7 Stück)
 Dorfstraße 1
 Am Steinacker (Pfarrhof)
 Am Steinacker 5 (gegenüber)
 Bgm.-Bals-Straße/Ecke Zum Lerchl
 Bgm.-Bals-Straße/Hufschmiedstraße
 Bgm.-Grichter- Straße 8,
 Sportplatz

Ortsteil Germerswang (Anzahl 8 Stück)
 Luitpoldstraße/Ecke Frauenbergerstraße
 Luitpoldstraße/Ecke Kreuzstraße
 Kohlstattstraße (Kermarstr.)
 Kermarstraße 31 (Höhe Lugbergstraße)
 Keltenstraße (östlicher Zugang Friedhof)
 Am Fischberg, Am Oberfeld, Am Unterfeld

Ortsteil Rottbach (Anzahl 3 Stück)
 Weiherhauserstraße/Ecke Pracker Straße
 Lappacher Straße 8
 Deisenhofener Straße (bei Feuerwehr)

Ortsteil Frauenberg (Anzahl 2 Stück)
 Am Sandberg 2 und Kirchfeldstraße 9

Ortsteil Fußball Abzweigung Widmann
Ortsteil Deisenhofen Kreuzung beim Spiegel

Ortsteil Diepoltshofen Kreuzwiesenstraße 13
Ortsteil Obermalching zw. Mammendorfer Str. 2 u. 6

Ortsteil Oberlappach Bushaltestelle (Kreuzung)
Ortsteil Stefansberg Kirchbergstr./Stefanusstraße

Ortsteil Weiherhaus Bushaltestelle

Ortsteil Unterlappach Zugang Kirche

Ortsteil Galgen Ortsmitte

Änderung des Bebauungsplans zur Freiflächenphotovoltaikanlage Maisach-West

Anfang Februar 2020 hat der Gemeinderat beschlossen, den Bebauungsplan „Freiflächenphotovoltaikanlage Maisach-West“ zu ändern.

Anlass für diesen Änderungsbeschluss war, auf dem Areal eine Fläche für einen späteren Umbau der Einmündung in einen Kreisver-

kehr mit Bypass freizuhalten. In seiner Sitzung von Mitte Januar hat der Gemeinderat das Verfahren zur Änderung des bestehenden Bau-

ungsplans abgeschlossen und die entsprechende Satzung erlassen. Mit der Änderung des Bebauungsplans ist es nun möglich, bei Bedarf an dieser Einmündung einen Kreisverkehr zu bauen, um den Verkehr der Kreisstraße von Stefansberg kommend flüssiger Richtung Fürsten-

feldbruck und somit auf die Südumfahrung lenken zu können.

Den Bebauungsplan finden Sie auf der Homepage der Gemeinde unter www.maisach.de, unter Wirtschaft&Bauen, hier unter Bebauungspläne Mai- flüssiger Richtung Fürsten-

Text/Grafik: Gemeinde



mobilshop-maisach

Telekommunikation nach Maß – ganz in Ihrer Nähe

- ▶ Alle großen Netzbetreiber
- ▶ Anbieterübergreifende Beratung
- ▶ Mobilfunk- und Festnetzverträge
- ▶ Verkauf von Handys, Tablets und Zubehör
- ▶ Handy-Reparatur-Annahme
- ▶ Handyversicherung
- ▶ Datenübertragung auf Ihr neues Handy

mobilshop-maisach
 Bahnhofstr. 4
 82216 Maisach
 Tel.: +49 8141 89 09 288
 E-Mail: info@mobilshop-maisach.com
www.mobilshop-maisach.com

Unsere Öffnungszeiten:
 Mo. - Fr. 09:00 - 18:00 Uhr
 Sa. 09:00 - 13:00 Uhr

Kostenfreie Parkmöglichkeiten vor Ort



dlb
 daniel bruckmeier
 Farb- und Lacktechniker
 Malermeister

Daniel Bruckmeier
 Farb- und Lacktechniker
 Malermeister

Rudolf-Diesel-Straße 8
 82216 Gernlinden

Mobil: 0170 / 9680418
 Tel.: 08142 / 4102527
 Fax: 08142 / 5011086

info@d-bruckmeier.de
www.d-bruckmeier.de



Straßenverkehr

Malching: Gefährlicher Eingriff in den Straßenverkehr
 In der Dorfstraße in Malching ist kürzlich von Unbekannt gefährlich in den Straßenverkehr eingegriffen worden. Im Bereich des Maibaums wurde das Verkehrszeichen, das auf die Vorbeifahrt (hier rechts) hinweist, so verändert, dass der Verkehr zum Vorbeifahren links des Maibaums aufgefordert wird. Im Falle eines Unfalls würde die Verantwortung für das Geschehen mit bei der Gemeinde liegen. Das Schild wurde umgehend nach Bekanntwerden wieder korrekt positioniert. Den gefährlichen Eingriff in den Straßenverkehr hat die Gemeinde zur Anzeige gebracht.

Text/Foto: Gemeinde



Im Hinblick auf die Jahreszeit will die Gemeinde Maisach ihre Bürgerinnen und Bürger auf die Räum- und Streupflicht aufmerksam machen.

Hierzu einen Auszug aus der gemeindlichen Verordnung: Räum- und Streupflicht

Zur Verhütung von Gefahren für Leben, Gesundheit, Eigentum oder Besitz haben Anlieger ihre Gehbahnen, die an ihr Grundstück angrenzen – wenn keine Gehwege vorhanden sind, eine Gehbahnfläche von einem Meter, gerechnet ab der Grundstücksgrenze – auf eigene Kosten in sicherem Zustand zu erhalten.

Die Sicherungsfläche ist an Werktagen bis 7 Uhr und an Sonn- und Feiertagen bis 8 Uhr von Schnee zu räumen und bei Schnee, Reif- oder Eisglätte mit geeigneten abstumpfenden Stoffen (zum Beispiel Sand,

Splitt), nicht jedoch mit Tausalz oder ätzenden Mitteln zu bestreuen oder das Eis zu beseitigen.

Bei besonderer Glättegefahr (zum Beispiel an Treppen oder starken Steigungen) ist das Streuen von Tausalz zulässig. Diese Sicherungsmaßnahmen sind bis einschließlich um 20 Uhr so oft zu wiederholen, wie es zur Verhütung von Gefahren für Leben, Gesundheit, Eigentum oder Besitz erforderlich ist.

Der geräumte Schnee oder

die Eisreste (Räumgut) sind neben der Gehbahn so zu lagern, dass der Verkehr nicht gefährdet oder erschwert wird. Ist das nicht möglich, haben die Anlieger das Räumgut spätestens am folgenden Tage von der öffentlichen Straße zu entfernen.

Im Rahmen der Reinigungspflicht der Anlieger ist ausgebrachter Streusplitt beziehungsweise Sand regelmäßig zu entfernen. Aus Rücksicht, insbesondere auf unsere älteren und be-

hinderten Mitmenschen wird um die Einhaltung der Räum- und Streupflicht gebeten.

In den unten abgebildeten Grafiken sind beispielhaft drei Situationen dargestellt, die die Räum- und Streupflicht veranschaulichen sollen, wenn keine Gehwege vorhanden sind. Es wird um Verständnis gebeten, dass nicht alle möglichen Situationen veranschaulicht werden können.

Text/Grafiken: Gemeinde

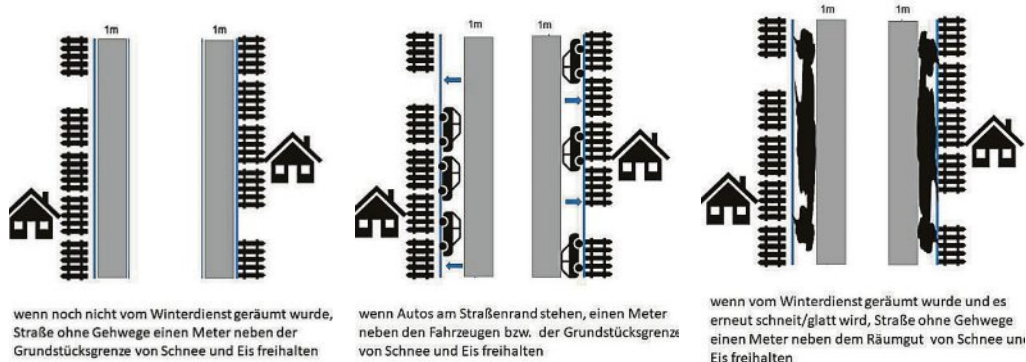

Verschmutzungen durch Hundekot im Umfeld der Gernlindener Grundschule

Rund um die Gernlindener Grundschule verursachen die Hinterlassenschaften von Hunden immer wieder unzumutbare Zustände. Hundekot ist nicht nur ekelhaft, sondern auch eine Gefahr für die Gesundheit unserer Kinder, die durch Bakterien und Würmer gefährdet werden.

Verantwortung für die Gesundheit unserer Kinder und Rücksichtnahme

Aus Rücksichtnahme auf die Anwohner und insbesondere aus Verantwortung für die Gesundheit unserer Kinder bittet die Gemeinde die Hundebesitzer, zumindest

die Hundetoilette mit Tütenspender in der Berlepschstraße zu benutzen.

Noch aufmerksamer wäre die Entsorgung der Kotbeu-

tel in der eigenen Restmüll-Tonne. Mit etwas Rücksicht und Eigeninitiative tragen Sie zum Wohlergehen unserer Kinder bei und erleich-

tern sich und Ihrem vierbeinigen Gefährten das Zusammenleben mit allen Mitbürgerinnen und Mitbürgern.

Gemeinde

Fasching im historischen Rückblick



Fasching beim Deutschen Touring-Club/Maisach. Das Foto wurde etwa 1935 aufgenommen.

FOTO: GEMEINDEARCHIV

www.auto-maisach.de
 Reparatur aller Fabrikate, Tankstelle, Tankautomat
RENAULT **AUTO WALTER** KG **bft**
 DACIA 82216 Maisach Rosenstr.2 Tel. 08141-90544

Da sind wir mit Laib und Seele dabei

100 % Ökostrom

Familie Nau
 Bäckerei Konditorei
 Werner Nau

stadtwerke fürstenfeldbruck

Jetzt wechseln:
ökostrom-ffb.de

Einfach für Sie nah.

Fuß- und Radwegüberführung Bahnhof Gernlinden

Die Fuß- und Radwegüberführung in Gernlinden wurde 1980 errichtet. Zuvor bestand an etwa gleicher Stelle ein beschränkter Bahnübergang mit Bahnwärterhäuschen. Im Rahmen des viergleisigen Ausbaus der Bahnstrecke ist die Brücke im Jahr 2005 umgebaut worden.

■ Notwendigkeit eines Ersatzbaus

Schäden durch Tausalz
Bei der vorgeschriebenen Brückenhauptprüfung 2018 hat das beauftragte Ingenieurbüro festgestellt, dass insbesondere die Rampen zur Brücke starke Schädigungen aufweisen, so dass die Standsicherheit nur noch bedingt gegeben ist. Bei der Brücke selbst sind ebenfalls massive Schäden festgestellt worden. Die Ursache dafür sind auf den jahrelangen Einsatz von Tausalz zurückzuführen.



Eine Sicherheitsmaßnahme aus dem Jahr 2019 war der Einbau von Stahlstützen

FOTO: GEMEINDE

Um die Standsicherheit der Brücke bis zu deren Erneuerung zu gewährleisten, wurden im Frühjahr 2019 neben den vorhandenen Betonstützen Betonstreifenfundamente gesetzt und Stahlstützen aufgestellt.

Keine Barrierefreiheit

Ein weiterer Mangel der Brückenanlage ist das 10-prozentige Gefälle der Ram-

pen – im Sinne der Barrierefreiheit sind ein Gefälle von höchstens sechs Prozent sowie Ruhepodeste gefordert.

Erneuerung der Brücke

Aufgrund des Zustands der Brückenanlage und weil die Vorgaben für Barrierefreiheit auch durch aufwendigen Umbau (außer durch Ersatz der Rampen durch Aufzüge) nicht eingehalten wer-

den können, hat der Gemeinderat eine komplette Erneuerung der Brücke beschlossen.

■ Untersuchungen

Um konkrete Planungen auf den Weg bringen zu können, wurden mögliche Alternativen von einem Fachbüro in Studien für eine Vorplanung untersucht: Ersatzneubau, Neubau an anderer Stelle, Unterführung.

Unterführung

Eine Unterführung müsste circa 42 Meter lang, drei Meter hoch und sechs Meter breit sein. Hinzu kommen noch die notwendigen Zuläufe auf beiden Seiten. Der Bau einer Unterführung würde einen erheblichen Eingriff in den Bahnbetrieb auf dieser viel befahrenen Strecke bedeuten. Eine Gesamtlänge von 42 Metern

wird für Fußgänger erfahrungsgemäß als grenzwertig lang eingeschätzt.

Darüber hinaus müssten die angrenzenden Bereiche infolge der Rampen, die als Zulauf notwendig sind „zubetoniert“ werden. Das Ausschlusskriterium für die weitere Planung einer Unterführung war aber der in diesem Bereich vorliegende hohe Grundwasserspiegel. Gemäß Bodengutachten liegt er nur circa zwei Meter unter Schienenoberkante.

Um das Bauwerk herstellen zu können, müsste zunächst unter anderem eine wasserdichte Baugrube errichtet und Maßnahmen ergriffen werden, die den Auftrieb im Endzustand verhindern. Der Aufwand und die Kosten dafür, die 2020 mit circa 10 Millionen Euro geschätzt werden, wären sehr hoch. **Fortsetzung Seite 9**

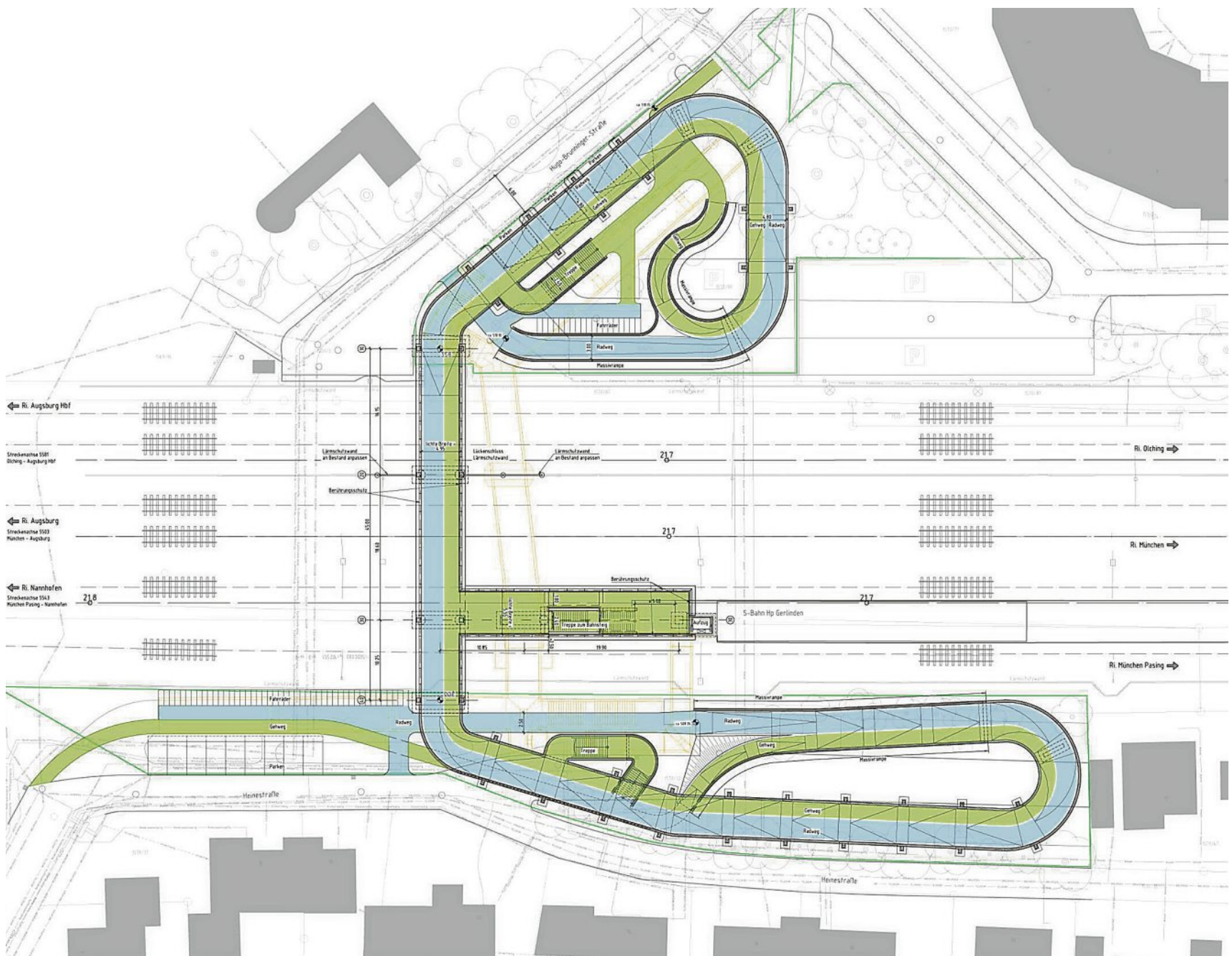

Lageplan zur Erneuerung der Fuß- und Radwegüberführung Bahnhof Gernlinden (Fußweg grün, Radweg blau).

Fuß- und Radwegüberführung Bahnhof Gernlinden

Fortsetzung von Seite 8

Ersatzneubau und Neubau

- ★ Flaches Gefälle
- Lange Zuläufe

Die besondere Herausforderung bei diesem Brückenbauwerk stellt die Herstellung des erforderlichen flachen Gefälles im Zusammenhang mit den begrenzten Platzverhältnissen dar. Ein niedriges Gefälle erfordert einen langen Auslauf der beiden Rampen für den südlich und nördlich Zulauf.

★ Neue Höhenanforderung

Hinzu kommt, dass eine neue Richtlinie der Bahn vom April 2020 eine lichte Höhe der Brücke von 7,7 Metern fordert. Die derzeitige Brücke verfügt jedoch nur über 6,5 Meter. Diese Erhöhung hat zur Folge, dass sich die Rampen zusätzlich verlängern und gleichzeitig die Baukosten erhöhen. Eine Skizze zum Anheben des Überbaus oberhalb der Gleise sehen Sie auf Seite 8 unten. Die derzeitige lichte Höhe der Brücke ist gelb eingezeichnet.

★ Mehr Platzbedarf

Die notwendige Länge der Rampen und die erforderliche Breite (dazu später mehr) führen dazu, dass mehr Fläche benötigt wird, um das Bauwerk realisieren zu können. Das bedeutet, dass die öffentlichen Parkplätze (Park&Ride) an der Heinestraße (siehe Foto) komplett und an der Hermann-Löns-Straße teilweise benötigt werden. Eine hohe Kapazität an Fahrradabstellanlagen kann jedoch gewährleistet werden.

★ Alternativer Standort

Aufgrund des hohen Platzbedarfs und der innerörtlichen Beengtheit wurde ein alternativer Standort für das Brückenbauwerk an der Heinestraße Richtung Merianbrücke angedacht. Nach einer Prüfung, die keine Verbesserung der Situation erkennen ließ, wurde diese Alternative nicht weiterverfolgt.

★ Verlagerung der Parkplätze

Um die Parkplatzproblematik bei der dargestellten innerörtlichen Variante zu lösen, gibt es Überlegungen, die wegfallenden Park&Ride-Kapazitäten in den Bereich zwischen der Geh- und Radweg- und der Merianbrücke zu verlagern. Die Zufahrt



Sicht auf den Bahnhof Gernlinden mit Brücke von Osten (Merianbrücke).

FOTO: GEMEINDE

dazu würde über die Merianstraße erfolgen. Die fußläufige Zuwegung von dort zum Bahnhof würde von Osten über die Heinestraße erfolgen.

★ Trennung Fuß- und Radweg

Im Rahmen der Studien zur Vorplanung wurde im Herbst 2019 eine Verkehrszählung im Bereich der Brücke durchgeführt. Demnach sind auf der Brücke pro Stunde durchschnittlich 390 Fußgänger und Radfahrer unterwegs. Um die Verkehrssicherheit aller Verkehrsteilnehmer bei dieser hohen gemischten Frequentierung zu gewährleisten, wird empfohlen, den Geh- und Radweg zu trennen. Dies insbesondere

re auch, weil dort aufgrund der in der Nähe liegenden Senioreneinrichtung/Wohnungen viele schutzbedürftige Fußgänger unterwegs sind.

Auf der Brücke und den Rampen ergibt sich dadurch eine Breite von circa fünf Metern. Im Übersichtsplan (siehe Seite 8 unten) ist die Radwegführung blau und die Fußwegführung grün eingezeichnet. Der Fußweg ist innen liegend vorgesehen, um ungestört von Radlern auf den Bahnsteig zu gelangen.

★ Anbindung zum Bahnsteig

Aufgrund einzuhaltender Mindestabstände und geforderter Treppenbreiten muss

die Anbindung des Bahnsteigs mit Treppe und Aufzug bei Erneuerung der Brücke an gleicher Stelle, also am Bahnsteigkopf, erfolgen.

★ Kurzer Weg zum Bahnsteig

Nutzer, die keiner Barrierefreiheit bedürfen, können nach wie vor auf kurzem Weg jeweils über Treppen im Süden und Norden auf oder über die Brücke gelangen.

★ Kosten/Bauzeit

Die Kosten wurden mit Stand 2020 auf circa 7,5 Millionen Euro geschätzt. Für die Bauzeit (ohne Planung) ist nach derzeitiger Sachlage mit etwa zwei Jahren zu rechnen.

■ Weiteres Vorgehen

Das Gemeinderatsgremium war bereits in mehreren Sitzungen mit der Thematik Fuß- und Radwegüberführung Gernlinden befasst. Nach den hier beschriebenen Prüfungen scheint nur die Planung an der derzeitigen Stelle im Ortskern mit gleichzeitiger Verlagerung der Park-&Ride Anlage und Schaffung ausreichender Fahrradabstellplätze darstellbar zu sein. Den Beschluss, wie das Projekt „Erneuerung Fuß- und Radwegüberführung“ ausgeführt werden soll, wird der Gemeinderat nach Abwägung aller Ergebnisse der Studien und der Vorplanung in diesem Jahr fassen. **Gemeinde**

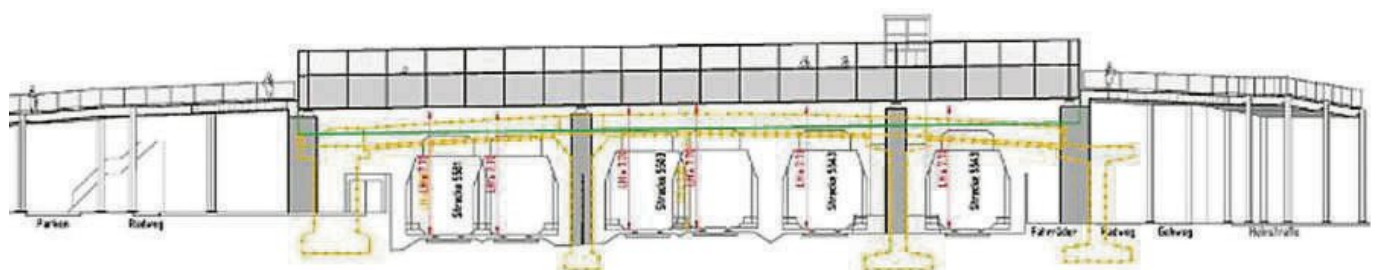

Ansicht von Westen mit Darstellung der Anhebung der Brücke (gelb derzeitige Brücke).

GRAFIK: SSF INGENIEURE AG



An der Heinestraße würden mit dem neuen Brückenbauwerk bis auf wenige Stellplätze für Menschen mit Handicap alle Stellplätze entfallen. Die Anzahl der Fahrradstellplätze würde erhöht werden.

FOTO: GEMEINDE

Graf-Toerring-Straße – Beschilderung als Fahrradstraße

Wenn es die Witterung zulässt, beginnen in der ersten Februarwoche die Arbeiten zur Beschilderung der Graf-Toerring-Straße als Fahrradstraße. Insgesamt werden etwa 25 Verkehrsschilder angebracht und die dazu benötigten Pfosten gesetzt. Sobald alle Verkehrsschilder angebracht sind, gelten die entsprechenden Regelungen.

Das ändert sich

★ Nebeneinanderfahren mit dem Rad, auch in Gruppen ist erlaubt



★ Tempo bestimmen die Radfahrer; Autofahrer müssen auf Radverkehr besondere Rücksicht nehmen; allerdings ist eine vorsätzliche Behinderung des Kraftverkehrs durch Radfahrer nicht erlaubt

Das bleibt

- ★ „Rechts vor Links“ für Rad und Kraftfahrzeug
- ★ Tempo 30 für Rad und Kraftfahrzeug
- ★ Lieferverkehr bleibt zugelassen

Die Gemeindeverwaltung

wurde im Herbst 2020 vom Gemeinderat beauftragt, die Möglichkeit aufzubereiten, in der Graf-Toerring-Straße in Gernlinden eine Fahrradstraße anzuordnen. Auf der Grundlage der Rechercheergebnisse sowie der Stellungnahmen von Verwaltung und Landratsamt stimmte im Juli vergangenen Jahres der Umwelt-, Planungs- und Bauausschuss der Anordnung zur Errichtung einer Fahrradstraße in der Graf-Toerring-Straße zu. **Text/Foto: Gemeinde**

Alte Handys

Lagern in Ihren Schubladen ausrangierte Handys oder Ladegeräte? Diese abgelegten Geräte können zur Wiederverwendung aufbereitet oder die darin enthaltenen wertvollen Rohstoffe recycelt werden.

Die Gemeindeverwaltung sammelt die nicht mehr benutzten Geräte und schickt sie an die Deutsche Umwelthilfe (DUH). Vor der erneuten Nutzung oder dem Recycling werden die Daten der gesammelten Geräte professionell gelöscht. Auch enthaltene Schadstoffe werden umweltgerecht entsorgt.

Darüber hinaus gehen für jedes wiederaufbereitete Handy zwei Euro und für jedes recycelte 0,40 Euro an Umweltschutzprojekte in Deutschland. Mit der Abgabe Ihrer ungenutzten Mobiltelefone schaffen Sie Platz in Ihrem Heim, gleichzeitig leisten Sie einen wertvollen Beitrag zur Schonung von Ressourcen und zum Naturschutz. Alte Handys können am Empfang im Rathaus-Nebengebäude zu den üblichen Öffnungszeiten abgegeben werden. **Text/Foto: Gemeinde**



Streuobstwiese an der Maisach Richtung Diepoltshofen

Im Spätherbst wurde von der Gemeinde an der Straße nach Diepoltshofen, gleich nach der Maisach-Brücke eine Streuobstwiese angelegt. Die Gemeinde hatte den Grund vor Jahren erworben, um eine weitere Ausgleichsfläche für den Naturschutz anlegen zu können. Die Fläche war etliche Jahre verpachtet und wurde intensiv als Grünland genutzt.



Um daraus nun eine Ausgleichsfläche zu schaffen, hat der Umweltbeauftragte der Gemeinde, Eugen Bachhuber, im Frühjahr vergangenen Jahres das Grünland

durch die Ausbringung einer Blumensamenmischung angefangen aufzuwerten. Im Herbst wurden dann Obstbäume gepflanzt. An diesem Standort war es sinnvoll, besonders robuste Obstbäume

zu verwenden. Bachhuber wählte als sogenannte „Unterlage“ robuste Hochstämme aus, auf die ebenso robustes Fruchtreis alter Apfel- und Birnensorten

gepfropft ist. Angepflanzt wurden im Spätherbst zum Beispiel Obstbäume mit den Apfelsorten Berner Rosenapfel, Maunzenapfel und Purpurroter Cousinot. Bei den Birnen

wurden beispielsweise Madame Verte und Frühe von Trévoux zur Pflanzung verwendet. Insgesamt hat ein Maisacher Gartenbaubetrieb 36 Bäume gepflanzt. Die Wiese unter den Bäumen, die im Laufe der Vegetationsperiode erblüht, wird, so wie es ursprünglich üblich war, nur zweimal im Jahr gemäht werden, damit sich die Blumenvielfalt entwickeln kann. Beobachten und erfreuen Sie sich bei Ihren Spaziergängen während des Jahres am Wachstum der Bäume und an der bunten Blumenwiese. **Text/Foto: Gemeinde**

Freiwilliger Wehrdienst – Übermittlung Daten an Bundesamt für Personalmanagement

Zum 1. Juli 2011 ist die allgemeine Wehrpflicht, soweit

kein Spannungs- oder Verteidigungsfall vorliegt, ausgesetzt und in einen freiwilligen Wehrdienst übergeleitet worden. Frauen und Männer, die Deutsche im Sinne des Grundgesetzes sind, können sich nach § 54 des Wehrpflichtgesetzes verpflichten, freiwillig Wehrdienst zu leisten.

Damit das Bundesamt für Personalmanagement der Bundeswehr die Möglichkeit hat, über den freiwilligen

Wehrdienst zu informieren, übermittelt die Meldebehörde jährlich zum 31. März folgende Daten von Personen mit deutscher Staatsangehörigkeit, die im nächsten Jahr volljährig werden, an diese Behörde: Familienname, Vornamen und gegenwärtige Anschrift

Betroffene haben das Recht der Datenübermittlung zu widersprechen. Der Widerspruch ist an keine Voraussetzung gebunden und braucht nicht be-

gründet zu werden. Er kann bei der Meldebehörde der Gemeinde Maisach, Schulstraße 1, 82216 Maisach - auch online unter www.maisach.de - hier über das Rathaus-Service-Portal (Melderecht/Übermittlungssperre) eingelegt werden.

Falls der Datenübermittlung nicht widersprochen wurde, werden die Meldebehörden die genannten Daten weitergeben. **Gemeinde**

MARKISEN
Sparen Sie jetzt!

Ständige Musterschau
auf ca. 150 m² Ausstellungsfläche
Markisen in Originalgröße
Mo.-Fr. 8-12 und 13-17 Uhr
Erste Adresse für Sicht- und Sonnenschutz.

Brandt + Zäuner

FACHBETRIEB Rolladen- und Sonnenschutztechnik-Handwerk

Hubertusstraße 8
Fürstenfeldbruck
Tel. (08141) 1431

Großer Kunden-Parkplatz

Einrichtungen
+ Küchenstudio
Weiterempfohlen: Seit 1852

MOBEL FEICHT

Lindenstraße 6 • 82216 Maisach
Tel. 08141/90412 • www.moebel-feicht.de

Öffnungszeiten
Mo-Fr 9-12 u. 14-18 Uhr, Sa 9-13 Uhr
und nach Vereinbarung

Auswertung Verkehrsüberwachung für Oktober und November 2021

Standort	Messdauer	Durchlauf Fahrzeuge	Anzahl der Verstöße	Zul. Geschwindigkeit	Höchstgeschwindigk.
Standort Oktober 2021					
Frauenstraße Bereich Hs-Nr. 21	5 Std.	621	21	30 km/h	49 km/h
Palsweiser Straße					
Bereich Haus-Nr: 40 a – c	5 Std.	770	51	50 km/h	77 km/h
Aufkirchner Straße					
Bereich Einm. Karlstraße	5 Std.	708	10	50 km/h	65 km/h
Bergstraße Bereich					
Einm. Josef-Bauer-Straße	5 Std.	1436	36	50 km/h	90 km/h
Standort November 2021					
Josef-Poxleitner-Allee					
Einmündung Wettersteinstr.	5 Std.	274	30	30 km/h	64 km/h
Ortsdurchfahrt Prack					
Bereich Haus-Nr. 4 – 5	5 Std.	168	0	50 km/h	-----
Überacker Straße					
Bereich Feldzufahrt					
Arnikastr. 25	5 Std.	799	31	50 km/h	75 km/h

75-Jahre TSV Gernlinden ... und immer noch attraktiv

Ob sich unsere Gründungsväter Martin Lindermayr und Johann Jäger das damals gedacht haben, dass ihr Verein, den sie mit einem kleinen Kreis an Mitgliedern gegründet haben, im Jahre 2021 immer noch besteht. In dieser langen Zeit gab es viele Siege, Feiern, Höhepunkte aber auch Tiefen, Niederlagen, Enttäuschungen.

Zur Abteilung Fußball kamen bald andere Abteilungen dazu, manche wurden mangels Interesses wieder aufgelöst. Neuerungen wurden ausprobiert, geplant, Trends gesucht und auf den Weg gebracht. Der TSV wollte seinen Mitgliedern etwas bieten, baute in unzählbaren Stunden Eigenleistung ein eigenes Vereinsheim, in dem man gesellig beisammensitzen kann, darum auch die Gaststätte mit im Gebäude.

Im Vereinsheim findet dann auch die Abteilung Kegeln einen Trainingsort für ihre Erfolge.

Ein Vereinsbüro, in dem beraten, vorbereitet, verwaltet wird, durfte nicht fehlen. Für neue Abteilungen wie die Tanzgruppe wurde ein Trainingsraum eingerichtet. Andere Abteilungen, die mehr Raum für ihren Sport benötigen, dürfen die Turnhalle in Gernlinden nutzen – seit kurzer Zeit sogar Pfarrsaal und Bürgerzentrum.

Die Abteilungen Stockschützen und Sportfischen haben ihre Trainingsstätten im Freien, kommen aber auch gerne zur Geselligkeit ins Vereinsheim. Vielleicht haben wir gerade wegen der Verbindung Sport und Geselligkeit so viele langjährige Mitglieder. Bei gemein-

samen Aktionen spricht man miteinander, unabhängig davon, in welcher Abteilung man Sport macht.

Und auch nach Jahren kann man Erinnerungen austauschen einleitend mit dem Satz „Weißt du noch, damals“ Sportverein heißt zusammen Bewegung und Spaß ohne auf Herkunft, sozialen Status oder Leistung zu schauen.

Deshalb sind wir sicher, dass der TSV Gernlinden auch bei der Konkurrenz durch Fitnessstudios und Onlinetraining Bestand haben wird. Es freut mich auch, dass es immer noch Menschen gibt, die Vereinen lange Jahre treu bleiben, Menschen, die im Verein ein Amt übernehmen, diesen Verein voranbringen und ihm eine Zukunft geben.

Ein Ehrenamt im Verein ist



Gerne nahmen wir die Urkunde für unser Jubiläum entgegen, die Traude Mandel (M.) vom BLSV übergab. FOTO: TSV GERNLINDEN

nicht immer leicht, denn man kann es nie allen recht machen. Aber gerade Konflikte geben uns oft einen neuen Blickwinkel, geben Anstoß zum Nachdenken und Umdenken. Wenn

wir uns einlassen auf Fortschritt und Zukunft und unseren Zusammenhalt pflegen, wird unser TSV Gernlinden auch die nächsten 75 Jahre Bestand haben. **TSV Gernlinden**

Hinweise für die Veröffentlichung von Beiträgen im Mitteilungsblatt Maisach

Im Mitteilungsblatt der Gemeinde Maisach werden unter anderem Beiträge der örtlichen Vereine, Verbände, Organisationen und Einrichtungen aufgenommen. Die Erstellung des Mitteilungsblattes bis zur Verteilung erfordert das Zusammenspiel verschiedener Beteiligten und einen vorgegeben zeitlichen Ablauf. Um eine reibungslose Produktion zu gewährleisten, wird höflich darum gebeten, folgende Punkte zu beachten:

Redaktionsschluss einhalten

★ Texte und Fotos nimmt ausschließlich die Gemeinde an. Sie müssen spätestens am Tag des Redaktionsschlusses übermittelt werden an s.leix@maisach.de.

★ Der Termin für den Redaktionsschluss der nächsten Ausgabe ist jeweils im aktuellen Mitteilungsblatt veröffentlicht, die Jahresübersicht auf der Homepage www.maisach.de unter der Rubrik „Mitteilungsblatt“.

Texte

★ Reine Textbeiträge dürfen einen Umfang von maximal 1500 Zeichen umfassen, Texte mit Bild maximal 800 Zeichen (mit Leerzeichen).

★ Die Texte aus Sicherheitsgründen bitte als pdf- oder docx-Datei übermitteln oder direkt in die E-Mail-Nachricht aufnehmen.

★ Die Redaktion ist bemüht, alle Texte vollständig abzudrucken, behält sich aber Kürzungen vor. Kürzungen werden in der Regel von hinten vorge-

nommen. Das bedeutet, dass die Beiträge nach der Wichtigkeit der Informationen aufgebaut sein sollten: Wichtiges am Anfang, Ausschmückendes am Ende. Die Redaktion behält sich zudem kleine redaktionelle, nicht sinnverändernde Änderungen vor.

Fotos

★ Bei der Übermittlung von Fotos per E-Mail ist zu beachten, dass jedes Bild als eigene jpg-Datei im Anhang übertragen wird. Die Auflösung muss aus technischen Gründen mindestens 200 dpi bei 20 Zentimetern Breite betragen. Andernfalls kann ein Abdruck nicht gewährleistet werden.

★ Die Bildzugehörigkeit zum jeweiligen Text ist klar zu kennzeichnen. Zudem sind immer die abgebildeten Personen eindeutig zuzuordnen.

★ Bitte keine Fotoauswahl oder Collagen übermitteln.

★ Bei der Veröffentlichung von Fotos werden vorrangig Fotos berücksichtigt, die eine Information transportieren (z.B. neu gewählte Vorstandschaften, geehrte Personen/Jubilare, Sieger eines Wettbewerbes, Spendenübergabe).

★ Für den Abdruck von Fotos muss eine Bestätigung gegenüber der Gemeinde vorliegen, dass dem Übermittler das Einverständnis der abgebildeten (erkennbaren) Personen beziehungsweise deren Erziehungsberechtigten zur Veröffentlichung in der Presse sowie im Internet (das Mitteilungsblatt wird als E-paper auf der Homepage der Gemeinde gestellt) vorliegt.

Parteien und Wählergruppen

★ Veröffentlichungen von Parteien und Wählergruppen werden in das gemeindliche Mitteilungsblatt nicht aufgenommen. Ausgenommen sind die Aktivitäten im Rahmen des Ferienprogramms.

★ Veranstaltungshinweise der politischen Parteien und Wählergruppen mit rein gesellschaftlichem Charakter wie Feste werden zugelassen.

★ Einer Veröffentlichung von Terminen als kostenpflichtige Anzeige beim Verlag steht nichts entgegen.

Reisen und Ausflüge

★ Hinweise auf Reisen und Ausflüge werden aufgenommen, wenn es sich um Vereinsausflüge örtlicher Vereine für deren Vereinsmitglieder handelt. Sofern sie im online-Veranstaltungskalender aufgenommen sind, erscheinen sie in der Veranstaltungsübersicht des Mitteilungsblattes.

★ Nachlesen über durchgeführte Reisen und Ausflüge werden nicht aufgenommen. Weitere Hinweise:

★ Zusätzliche Erläuterungen zu bereits im Terminkalender veröffentlichten Terminen sind möglich, jedoch nur in kurzen Hinweisen.

Sonstiges

Es kann vorkommen, dass aus Platzgründen Beiträge und Fotos nicht in der aktuellen Ausgabe berücksichtigt werden können. Dies trifft insbesondere Vereine, die mehrere Beiträge von einer Veranstaltung (z.B. Jahreshauptver-

sammlung mit Ehrungen) oder auch mehrere Berichte über verschiedene Aktivitäten übernehmen. Die Redaktion ist bemüht, diese in einer der nächsten Ausgaben aufzunehmen, kann jedoch dazu keine verbindliche Zusage geben.

★ Beiträge von Einzelpersonen, Geschäften und Unternehmen können nicht auf-

genommen werden.

★ Gesonderte Nachrufe, Todesanzeigen, Stellenanzeigen und Werbung (auch für kommerzielle Veranstaltungen) können nur in kostenpflichtigen Anzeigen über den Verlag (anzeigen@ffb-tagblatt.de, Telefon 08141/400132, Ansprechpartner Markus Hamich) erscheinen. **Gemeinde**

TreuePlus.
Unser Rabatt für Ihr Vertrauen.

Treu sein zahlt sich aus. Sparen Sie mit einem jährlichen Rabatt auf Ihren Erdgas- und Ökostromtarif.

www.esb.de/sparen
 ☎ 0800 0 372 372 (kostenlos)

Kindern helfen



Spende für guten Zweck

Auch 2021 hat Stephanie Neulinger wieder in ihrer Logopädischen Praxis in Gernlinden Weihnachtspäckchen für benachteiligte Kinder in Deutschland und Osteuropa gesammelt. In diesem Zuge spendete die Inhaberin für jedes gebrauchte Päckchen, zwei Euro an den Verein „Krebskranken Kindern helfen im Landkreis Fürstfeldbruck e.V.“. Der Verein durfte sich bei der persönlichen Übergabe über 235 Euro freuen! Der Vorstand bedankte sich herzlich für die Unterstützung bei der persönlichen Übergabe. Unser Foto zeigt Stephanie Neulinger und Peter Bertram (Vorsitzender Krebskranken Kindern helfen). **Text/Foto: Krebskranken Kindern helfen**

Akkordeonorchester Maisach nimmt CD auf

Im Herbst 2019 erspielte sich das Akkordeonorchester Maisach (AOM) beim Bayerischen Orchesterwettbewerb mit einer beeindruckenden Interpretation von Ian Watsons „Clowns“ sowie Adolf Götz' „Schwabenstreichen“ das Prädikat „hervorragend“. Zusätzlich gewannen die Maisacher den Sonderpreis des Bayerischen Rundfunks – eine CD-Aufnahme

beim Bayerischen Rundfunk. Die Jury kommentierte ihre Begründung mit „der hohen Präzision, der großen Musikalität, dem sehr ausgewogenen Klang und der sehr guten Programmauswahl – dieses spezielle Händchen für die spannende Dramaturgie eines Auftritts“.

Zwei Jahre später wurde diese CD endlich an zwei Aufnahmetagen eingespielt.

In der aktuellen Corona-Situation war es bis zum Schluss spannend, ob die Proben stattfinden und am Aufnahmetag alle da sein können. Das klappte. Und so waren die Aufnahmetage eine spannende musikalische Erfahrung und ein lang vermisstes Gruppenerlebnis. Auszüge der CD werden am Pfingstmontag auf BR Klassik zu hören sein. **Text/Foto: AOM**



Das richtige Heizsystem für ein gemütliches Zuhause

Für Wohngebäude gibt es verschiedene Heizsysteme. In Bestandsgebäuden mit hohem Energiebedarf verursacht die Heizung die größten Umweltauswirkungen. In hocheffizienten Gebäuden sind die Auswirkungen wesentlich geringer.

Dennoch muss für jedes Gebäude die richtige Heizung aus der Vielfalt der Alternativen gefunden werden. Heizsysteme, die Öl oder

Gas ersetzen können, gibt es viele. Angefangen von der inzwischen sehr häufig eingesetzten Luftwärmepumpe, Grundwasserwärmepumpe, Wärmenetze, Pelletheizung, Stromdirektheizungen bis hin zur Brennstoffzelle, gibt es inzwischen viele Alternativen auf dem Markt.

Wenn Sie eine neue Heizung planen, sollten Sie auf jeden Fall folgende Ratschläge beachten:

★ Flächenheizungen verbessern Komfort und Effizienz. Die von Flächenheizungen abgegebene Strahlungswärme wird als sehr angenehm empfunden und kann die Raumlufttemperatur bei gleichem Komfort senken.

★ Die niedrigen Temperaturen in einer Flächenheizung und die geringe Raumtemperatur, reduzieren die Energieverluste und steigern die Effizienz der Wärmezeugung.

★ Flächenheizungen können im Boden, in der Wand oder in der Decke installiert werden. Decken oder Wand-

heizungen eignen sich je nach Heizsystem auch zur sommerlichen Kühlung.

★ Effiziente Heizungen müssen immer genau dimensioniert werden - so wird z.B. die Spitzenleistung einer Heizung nur an wenigen Tagen im Jahr benötigt.

★ Meistens ist nach einer energetischen Sanierung die Heizung deutlich zu groß dimensioniert.

★ Daher ist es ratsam, die Heizung erst nach der Sanierung eines Bestandsgebäudes auszutauschen.

★ Der Austausch einer Ölheizung wird mit bis zu 45 Prozent gefördert, mit zu-

sätzlicher Fachplanung inkl. Baubegleitung (individueller Sanierungsfahrplan), erhöht sich die Fördersumme um weitere 5 Prozent.

Zum Thema Luft- und Grundwasserwärmepumpe bietet Ziel 21 am 22. Februar 2022 um 19 Uhr eine Online-Informationsveranstaltung an.

Wenn Sie an diesem Treffen teilnehmen wollen, bitten wir Sie, sich bei Ziel 21 unter der E-Mail-Adresse birzele@ziel21.de oder über Telefon (08141 519 225 – gegebenenfalls Nachricht auf Anrufbeantworter hinterlassen), anzumelden. **Ziel 21**

Meisterbetrieb

Malerbetrieb

STEFAN PARTSCH

Ihr Innungsfachbetrieb aus der Region.

Malerbetrieb Stefan Partsch
82216 Maisach – Rottbach
Schmiedstraße 10
Mobil 0163 / 2640 544

Tel. 08135 / 9917 391
Fax 08135 / 8849
info@malerbetrieb-partsch.de
www.malerbetrieb-partsch.de

Wenn die Katze nicht mehr nach Hause kommt

Es geschieht nicht selten, dass der Schmusetiger nicht mehr nach Hause kommt. Grundsätzlich empfiehlt es sich, der Sache einer fremden Katze im Garten auf den Grund zu gehen: Als Finder können Sie in der Nachbarschaft fragen, sich bei der Gemeinde erkundigen, ob ein Tier als vermisst gemeldet ist oder den Tierschutz verständigen.

Wenn es geschwächt erscheint, sollten Sie umgehend einen Tierarzt aufsuchen. Er kann nachsehen, ob das Tier eine Kennzeichnung hat. Wenn die Katze eine Kennzeichnung hat, kann der Besitzer über Haustierregister wie Findifix oder Tas-

so ermittelt und verständigt werden. Um nicht wegen Diebstahls angezeigt zu werden, muss in jedem Fall eine Fundanzeige bei der Gemeinde gemacht werden.

Tierbesitzer sollten ihre Katzen kennzeichnen. Am besten mit Tätowierung und Chip. Eine Tätowierung ist sofort erkennbar. Der Chip bietet eine zusätzliche Sicherheit bei Unfall, zum Beispiel wenn ein Teil des Ohres fehlt oder die Katze in fortgeschrittenem Verwesungszustand gefunden wird und die Tätowierung nicht mehr lesbar ist.

Ganz wichtig ist das Registrieren. Hinterlegen Sie kostenfrei bei Tasso und/oder

Findifix Ihre Daten. Erst mit der Registrierung sind Sie als Tierbesitzer hinterlegt. Der Tierschutz bemüht sich immer, doch geht viel Zeit durch ungekennzeichnete oder nicht registrierte Tiere verloren.

Es ist im Übrigen ein hartnäckiger Irrglaube, dass der Tierschutz hierfür zuständig sei. Fundtiere sind Aufgabe der Gemeinde, genau genommen des Fundbüros.

Nähere Informationen zur Arbeit der Tierfreunde gibt es im Internet unter www.tfbl.de, außerdem bei facebook und Instagram sowie persönlich unter 08135-99 43 82.

Tierfreunde Brucker Land

HANRIEDER

Bestattung geht auch anders

NOCH EINMAL DEINE GESCHICHTEN HÖREN.

Bestattungen so einzigartig wie das Leben.

hanrieder.de

Lesung in der Realschule mit Katja Brandis

Da uns die Leseförderung unserer Schülerinnen und Schüler auch in diesem Schuljahr wieder sehr am Herzen liegt, konnten wir endlich die berühmte Schriftstellerin Katja Brandis für Lesungen an der Orlando-di-Lasso-Realschule gewinnen. Am 21.12.2021 war es dann endlich soweit: Unsere 6. Klassen kamen in den Genuss eines Literatur-Projektstages. Katja Brandis begeisterte in einer Doppelstunde mit spannenden



den Abenteuern aus Büchern der „Woodwalkers“-Reihe.

Eine Präsentation zur Entstehung ihrer Werke sowie zu

Hintergrundinformationen ließ die Texte noch lebendi-

ger werden. Im Anschluss daran wurden Bücher signiert und die Kinder konnten durch die Beantwortung von Quizfragen Halsketten der Fantasyhelden gewinnen. Wir möchten uns recht herzlich bei Roland Sellmaier sowie beim Friedrich-Bödecker-Kreis in Bayern e.V. für die finanzielle Unterstützung der Veranstaltung bedanken.

Text: Sabine Grauke/Simone Zanke
Foto: Realschule Maisach

Kreisjugendring – Jahresprogramm

Auch in diesen Zeiten bleibt der Kreisjugendring (KJR) aktiv und bietet wieder spannende Wochenendworkshops für Jugendliche ab 13 Jahren und Ferienfahrten für Kinder und Jugendliche von 8 - 17 Jahren an: Babysitting-Grundkurs, Comics zeichnen, Close-up Zauberkunst für Anfänger:innen, Ferien auf dem Bauernhof, Outdoor- Woche am Alpsee, Sommercamp in Fürstenfeldbruck und vieles mehr!

Die Ferienfahrten werden ebenso wie das beliebte Angebot des KJR-Spielmobils von ehrenamtlichen Betreuerinnen und Betreuer geleitet. Wer zwischen 16 und 29 Jahre alt ist, Spaß daran hat, mit Kindern zu arbeiten und sich etwas dazu verdienen möchte, kann sich auf der Homepage zur Schulung anmelden. Die Tätigkeit kann auch als Praktikum anerkannt werden. Darüber hinaus können sich alle, die haupt- oder ehrenamtlich in der Jugendarbeit tätig sind, beim Kreisjugendring fortbilden. Neben einem viertägigen Jugendleitergrundkurs beinhaltet das Fortbildungsprogramm auch eintägige Fachfortbildungen zu aktuellen Themen der Jugendarbeit, wie zum Beispiel Prävention sexualisierter Gewalt, Spiel- und Naturpädagogik oder Aufsichtspflicht.

Die ausführlichen Programmbeschreibungen, die Online-Anmeldung sowie stets aktuelle Informationen zu Corona bedingten Änderungen sind unter www.kjr.de zu finden. Auf Wunsch versendet der Kreisjugendring die Programme auch per Post. Sie können bei Frau Hinz unter 08141/5073-19 oder per E-Mail an bildung@kjr.de angefordert werden.

Kreisjugendring

DigitalPaktAlter Maisach – Initiative 60plus erhält Anerkennung

Stellvertretend für den Verein initiative 60plus nahm Hartmut Hombach den Dank für das Engagement im DigitalPakt Alter entgegen. In kleinen Arbeitsgruppen konnten Interessierte ihre Kenntnisse im Umgang mit Handy, Laptop und Social Media ausbauen und Neues erfahren. Die finanzielle Förderung des Projekts „DigitalPaktAlter“ endete zum

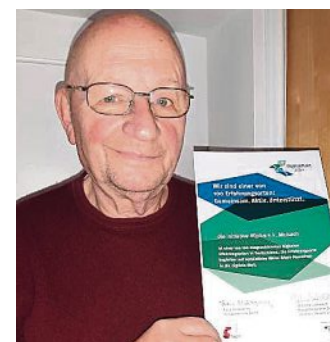

Jahresschluss 2021. Leider wurde die persönliche Begegnung in den Kursen in den letzten Wochen durch Corona „ausgebremst“. Der Verein initiative 60plus plant eine Fortsetzung des Angebots, eventuell mit Treffen per Video. Wer teilnehmen möchte, kann sich an Hartmut Hombach, Telefon 08141-305292 wenden.

Text/Foto: initiative60plus

Absage Gernlindner Faschingszug

Liebe Faschingsfreunde, leider muss auch der Faschingszug 2022 entfallen, wir sind sehr traurig darüber. Wir hoffen, dass wir uns 2023, alle fit und fröhlich, wiedersehen und ausgelassen feiern können! Bleibt gesund!

Kartell Gernlindner Ortsvereine
Foto: Hans Kürzl



Familienstützpunkt



genen Herbst wieder gerne von interessierten Familien besucht. Die Kinder und Eltern hatten viel Freude, sich unter der Leitung von Tomm

Baumann im Feuermachen und dem Schnitzeln von Löfeln und Buttermessern auszuprobieren.

Text/Foto: Familienstützpunkt



Die Veranstaltung „Feuermachen ohne Feuerzeug oder Streichhölzer und der sichere Umgang mit dem Werkzeug Taschenmesser“ initiiert durch den Familienstützpunkt Maisach/ Egenhofen wurde auch im vergan-

Der Familienstützpunkt in der Aufkirchner Straße 14 (ehemalige Bücherei) bietet Informationen, Beratung, Unterstützung und Veranstaltung zu Themen rund um Familie und Erziehung.

Bei Bedarf kann an zuständige Fachstellen vermittelt werden.

Der Familienstützpunkt ist immer am Dienstag von 12.30 bis um 17.00 Uhr und außerdem am Donnerstag in

der Zeit von 8.30 bis 13.00 Uhr geöffnet.

Telefonische Erreichbarkeit: Dienstag und Donnerstag unter 08141/3565995; E-Mail: familienstuetzpunkt@kispul.de.



Furtner Malerbetrieb
...bewährte Qualität aus Tradition!

Tel. 08141-536577-7 • Fax 08141-536577-5 • Info@furtner-malerbetrieb.de
Tulpenstraße 11 • 82216 Maisach • Tel. 01 79 / 7 86 65 38 • www.furtner-malerbetrieb.de

LBS **IHRE EXPERTIN vor Ort**

Ihr Verkaufserfolg durch die LBS-Leistungsgarantie

- ✓ mit Finanzierungsprüfung der Interessenten
- ✓ mit professioneller Verkaufswertermittlung
- ✓ mit schneller und vertraulicher Abwicklung Ihres Auftrages und vieles mehr

Ich freue mich auf Ihren Anruf.

Barbara Bednarska
Selbständige Handelsvertreterin
Immobilienmaklerin (IHK)
LBS Gebietsdirektion München
Pucher Straße 8 · 82256 Fürstenfeldbruck
Tel. 08141 506010
barbara.bednarska@lbs-by.de



Immobilienvermittlung in Vertretung der **Sparkassen Immobilien**

Gottesdienste im Pfarrverband Maisacher Land

Maisach, St. Vitus

Freitag, 04.02., 08.30 Uhr, Wortgottesfeier z. Herz-Jesu-Freitag mit eucharistischer Anbetung

Samstag, 05.02., 16.00 Uhr, Rosenkranz
 Sonntag, 06.02., 10.30 Uhr, Eucharistiefeier
 Mittwoch, 09.02., 18.30 Uhr, Eucharistiefeier
 Samstag, 12.02., 16.00 Uhr, Rosenkranz
 Samstag, 12.02., 18.30 Uhr, Eucharistiefeier
 Sonntag, 13.02., 10.30 Uhr, Wortgottesfeier
 Sonntag, 13.02., 16.00 Uhr, Fatimariosenkranz
 Mittwoch, 16.02., 18.30 Uhr, Eucharistiefeier
 Samstag, 19.02., 16.00 Uhr, Rosenkranz
 Sonntag, 20.02., 10.30 Uhr, Eucharistiefeier
 Mittwoch, 23.02., 18.30 Uhr, Eucharistiefeier
 Samstag, 26.02., 16.00 Uhr, Rosenkranz
 Samstag, 26.02., 18.30 Uhr, Eucharistiefeier
 Sonntag, 27.02., 10.30 Uhr, Wortgottesfeier
 Mittwoch, 02.03., 18.30 Uhr, Wortgottesfeier mit Aschenkreuzauflegung

Gernlinden, Bruder Konrad

Donnerstag 03.02., Morgenmesse entfällt
 Freitag, 04.02., 16.00 Uhr, Rosenkranz
 Samstag, 05.02., 18.30 Uhr, Eucharistiefeier
 Sonntag, 06.02., 10.30 Uhr, Wortgottesfeier
 Donnerstag, 10.02., 08.30 Uhr, Eucharistiefeier
 Freitag, 11.02., 16.00 Uhr, Rosenkranz
 Samstag, 12.02., 18.30 Uhr, Musikalisches Abendlob
 Sonntag, 13.02., 10.30 Uhr, Eucharistiefeier
 Donnerstag, 17.02., 08.30 Uhr, Eucharistiefeier
 Freitag, 18.02., 16.00 Uhr, Rosenkranz
 Samstag, 19.02., 18.30 Uhr, Taizé-Gebet
 Sonntag, 20.02., 10.30 Uhr, Wortgottesfeier
 Sonntag, 20.02., 16.00 Uhr, Literatur und Musik, Thema wird noch bekannt gegeben, 2-G plus
 Donnerstag, 24.02., 08.30 Uhr, Eucharistiefeier
 Freitag, 25.02., 16.00 Uhr, Rosenkranz
 Samstag, 26.02., 18.30 Uhr, Vesper
 Sonntag, 27.02., 10.30 Uhr, Eucharistiefeier

Mittwoch, 02.03., 18.30 Uhr, Wortgottesfeier mit Aschenkreuzsegnung

Rottbach, St. Michael

Samstag, 05.02., 18.30 Uhr Eucharistiefeier mit Kerzenweihe und Blasiussegen
 Dienstag, 08.02., 18.30 Uhr Eucharistiefeier
 Sonntag, 13.02., 10.30 Uhr Wortgottesfeier
 Sonntag, 20.02., 09.00 Uhr Eucharistiefeier
 Dienstag, 22.02., 18.30 Uhr Eucharistiefeier
 Samstag, 26.02., 18.30 Uhr Wortgottesfeier
 Mittwoch, 02.03., 18.30 Uhr Wortgottesfeier mit Aschenkreuzauflegung

Überacker, St. Bartholomäus

Sonntag, 06.02., 09.00 Uhr, Eucharistiefeier mit Kerzenweihe und Blasiussegen
 Dienstag, 08.02., 18.30 Uhr, Rosenkranz
 Sonntag, 13.02., 10.30 Uhr, Wortgottesfeier
 Dienstag, 15.02., 18.30 Uhr, Eucharistiefeier
 Sonntag, 20.02., 09.00 Uhr, Wortgottesfeier
 Dienstag, 22.02., 18.30 Uhr, Rosenkranz
 Sonntag, 27.02., 09.00 Uhr, Eucharistiefeier
 Mittwoch, 02.03., 18.30 Uhr, Wortgottesfeier mit Aschenkreuzauflegung

Malching, St. Margareth (= M) und Gernerswang, St. Michael (= G)

Donnerstag, 03.02., 18.30 Uhr, Eucharistiefeier mit Kerzenweihe und Blasiussegen (M)
 Sonntag, 06.02., 09.00 Uhr, Wortgottesfeier (G)
 Donnerstag, 10.02., 18.30 Uhr, Eucharistiefeier (G)
 Sonntag, 13.02., 09.00 Uhr, Eucharistiefeier (M)
 Donnerstag, 17.02., 18.30 Uhr, Eucharistiefeier (M)
 Samstag, 19.02., 18.30 Uhr, Eucharistiefeier (G)
 Donnerstag, 24.02., 18.30 Uhr, Eucharistiefeier (G)
 Sonntag, 27.02., 10.30 Uhr, Wortgottesfeier (M)
 Mittwoch, 02.03., 18.30 Uhr, Wortgottesfeier mit Aschenkreuzauflegung (M)

Sternsinger vom Schützenverein Almrausch Gernerswang

Nachdem im letzten Jahr der Segen nur per Einwurf im Briefkasten möglich war, sind in diesem Jahr die Sternsinger vom Schützenverein Almrausch Gernerswang endlich wieder wie zu „normalen Zeiten“ zu Fuß von Haus zu Haus gezogen.

Mit großem Eifer und wetterfest gekleidet waren die Sternsinger unterwegs. Dabei haben (v.l.) Miriam Baum, Alexander Maurer, Lydia Winterholler, Magdalena und Rafaela Niklas, Lea Maurer, Bastian Menhart und



Alexander Wulfers an zwei Tagen in Gernerswang, Frauenberg, Stefansberg

und Gernerswang-Bahnhof unter Federführung von Monika Strauß-Rehberg Spen-

den für einen guten Zweck gesammelt. **Text/Foto: Almrausch Gernerswang**

Selbsthilfegruppen

Diabetiker- Selbsthilfegruppe Gernlinden Nähere Auskünfte über die Gruppe erhalten Sie bei Alfons Hellmann unter der Telefonnummer 08142/40916.

Diabetes Selbsthilfegruppe

Die Angehörigen-Selbsthilfegruppe für Alzheimer- und Demenzerkrankungen trifft sich jeden zweiten Montag im Monat ab 19 Uhr im Haus der Begegnung der Nachbarschaftshilfe, Josef-Sedlmayr-Straße 14 in Maisach unter der Leitung von Petra Seidl zum Erfahrungsaustausch. Telefonische Auskunft: AB 08141/404932 (wird täglich abgehört!).

Alzheimer Selbsthilfegruppe

Selbsthilfe für Krebs Erkrankte

Die Krebs Selbsthilfegruppe Maisach trifft sich jeden dritten Mittwoch im Monat von 18 bis 20 Uhr in der Lindenstraße 9, Maisach, zum Erfahrungsaustausch, zu Vorträgen, Beratung und Information. Jeweils von 16 bis 17 Uhr wird eine individuelle Sprechzeit für Betroffene und deren Angehörige angeboten. In dringenden Fällen ist eine telefonische Erreichbarkeit gegeben unter 08141/94539.

Krebs Selbsthilfegruppe

In den Räumlichkeiten

„Treffpunkt Hand in Hand“ in der Lindenstraße 9 in Maisach findet die Beratung und Gesprächsrunde des Fachbeirats und Behindertenbeauftragten sowie des Leiters der Selbsthilfegruppe „Menschen mit körperlicher Einschränkung“ jeden zweiten Montag im Monat von 11 bis 13 Uhr und jeden vierten Donnerstag im Monat von 16 bis 18 Uhr statt. Kontakt E-Mail unter behindertenbeirat@maisach.de.

Behindertenbeauftragter

Strick-Café Jeden Donnerstag von 14 bis 17 Uhr findet in den Räumlichkeiten „Treffpunkt Hand in Hand“, Lindenstraße 9 in Maisach, ein Stricktreff statt.

Krebs Selbsthilfegruppe

Deutsche Sauerstoff- und BeatmungsLiga LOT e.V.

Regelmäßige Treffen in Maisach, bei denen sich Sauerstoff-Patienten Hilfe zur Selbsthilfe geben. Nähere Informationen bei Harald F. Seidel (Tel. 08146/998465; fuerstenfeldbruck@sauerstoffliga.de).

Deutsche Sauerstoff- und BeatmungsLiga

Schreinerei Pirker

Fenster - Türen - Möbel

Holz - Kunststoff - Alu

Reparatur
 Abdichtung
 Erneuerung



Glasarbeiten
 Restaurierung
 Einbruchschutz

www.schreiner-restaurator.de
 Gottlieb-Daimler-Str. 12, 82140 Olching
 Tel.: 08142/6511308, Mobil 0179/2161458

Evangelische Emmaus-Gemeinde

Sonntag, 06.02., 10.15 Uhr, Maisach, Gottesdienst, Pfarrer Barth
 Sonntag, 20.02., 10.15 Uhr, Maisach, Gottesdienst, Pfarrer Barth
 Sonntag, 20.02., 18.30 Uhr, Gernlinden, Andacht in Bruder Konrad, Pfarrer Barth/Team
 So., 03.03., 10.15 Uhr, Maisach, Kindergottesdienst, Team
Bitte melden Sie sich zu den Gottesdiensten immer an (entweder über die Homepage oder im Pfarramt in Olching an (08142-17200). Wegen der aktuellen Corona-Lage können sich die Planungen jederzeit ändern. Über Änderungen und Besonderheiten informieren wir Sie auf der Homepage (www.johanneskirche-olching.de), im Gemeindebrief und über die Schaukästen.

Notrufe und soziale Angebote

Polizei: Tel. 110 - Polizeiinsp. Olching, Telefon 08142/293-0

Feuerwehr - Rettungsdienst - Notarzt: Tel. 112

Ärztlicher Bereitschaftsdienst der Kassenärztlichen Vereinigung: Tel. 116 117, www.aerzte-ffb.de
Mo, Die, Do 18 bis 8 Uhr, Mi 13 bis 8 Uhr, Fr ab 13 Uhr, Sa, So 8 bis 8 Uhr

Apothekennotdienst: www.aponet.de

Krankenhaus Klinikum Fürstenfeldbruck: Dachauer Str. 33, Telefon 08141/99-0,

Giftnotrufzentrale München: Telefon 089/19240 - Internet: www.toxinfo.org

Tierärztl. Notdienst: www.tierarztnotdienst-ffb.de

Corona-Nachbarschaftshilfe 24-Stunden, Telefon: 08141/3158040; www.corona-ffb.de

Ökum. Nachbarschaftshilfe mit Sozialdienst Maisach-Egenhofen e.V.: Josef-Sedlmayr-Str.14, 82216 Maisach, Telefon 08141/90877; Ambulante Pflege: Telefon 08141/305953; Tagespflege: Telefon 08141/305951; Kinderpark Maisach: Telefon 01525/8403822; Mittagsbetreuung: Grundschule Maisach, Telefon 08141/5272771; Grundschule Germlinden, Telefon 08142/443612

Arche Noris Seniorenwohnen Am Bach: Lusstraße 38, Maisach: Tagespflege, Betr. Wohnen
Wohn- und Pflegezentrum Am Gut: Ganghoferstraße 1d, Germlinden Telefon 08141/539559-545; E-Mail: nela.zivkovic@archenoris.de

EUTB - Ergänzende unabhängige Teilhabeberatung: Beratung für Menschen mit Behinderungen, von Behinderung bedrohte Menschen und Angehörige. Hauptstr. 42 b, Altes Rathaus, Seefeld, Telefon: 08152/7940128, E-Mail: eutb.ow@ospe-ev.de; www.teilhabeberatung.de; Geöffnet: Mo bis Fr 10 bis 14 Uhr und nach Vereinbarung.

FFB-Kummertelefon: Mo, Di, Do 15 bis 18 Uhr, Mi. 9 bis 12 Uhr, für Kinder und Jugendliche Telefon: 08141/512525; für Eltern Telefon: 08141/512526

Frauennotruf (24-Stunden-Rufbereitschaft) Telefon 08141/290850

Frauenhaus (24-Stunden-Rufbereitschaft): 08141/3573565

Moses-Projekt: Anonyme Beratung – Hilfe für verzweifelte, werdende Mütter - Notruf-Tel.: 0800 00 667 37 rund um die Uhr

Krisendienst Psychiatrie: Wohnortnahe Hilfe in seelischer Not, Telefon 0800/6553000; 24 Stunden; Soforthilfe bei seelischen Krise, Infos unter: www.krisendienst-psi.chiatrie.de

P6 Neo: Kontakt- und Begegnungsstätte für Suchtkranke in Fürstenfeldbruck, Infos unter Telefon 08141-3630983 und www.aid-ffb.de

Notruf in Abwasserfragen: 24-Stunden-Notdienst des Amperverbands/Abwasserentsorgung Telefon: 0172/8305975

ESB-Energie Südbayern GmbH: ServiceCenter Fürstenfeldbruck, Techn. Bereitschaft 24 Stunden, Tel. 08141/5022-0

Stromstörungsmeldung für Maisach, Germlinden, Rottbach, Überacker und Germerswang: Bayernwerk AG: Störungsnummer: 0941/28003366 (Ortsnetztarif), Internet: www.bayernwerk.de; - für Malching: Stadtwerke Fürstenfeldbruck, Telefon 08141/4011390, Internet: www.stadtwerke-ffb.de

Bereitschaftsdienst Wasserwerk Maisach: Der Bereitschaftsdienst ist über die Telefonnummer 08141/2459890 zu erreichen.

Alle Angaben sind abgedruckt mit Stand vom 28. Januar 2022 (12 Uhr).

Apotheken-Notdienste Februar und März 2022

FEBRUAR 2022

- 02.02., St. Georgs-Apotheke, Gröbenzell, Tannenleckstr. 2, Tel.: 08142/51977
- 03.02., Linden-Apotheke, Maisach/Germlinden, Heinestr. 5, 08142/12720
- 04.02., Erasmus-Apotheke, Eichenau, Hauptstr. 20, Tel.: 08141/38380
- 05.02., Bahnhofs-Apotheke, Olching, Ilzweg 1, Tel.: 08142/400705
- 06.02., Kreuz-Apotheke, Gröbenzell, Puchheimer Str. 2, Tel.: 08142/540222
- 07.02., Petri-Apotheke-Neuesting, Olching, Jeisstr. 3, Tel.: 08142/489025
- 08.02., Apotheke im Ikarus Center, Puchheim, Domierstr. 3, Tel.: 089/80072455
- 09.02., Löwen-Apotheke, Maisach, Hauptstr. 7, Tel.: 08141/90584
- 10.02., Johannes-Apotheke, Gröbenzell, Kirchstr. 7, Tel.: 08142/59670
- 11.02., Amper-Apotheke, Olching, Dachauer Str. 5, Tel.: 08142/13808
- 12.02., Schutzengel-Apotheke, Eichenau, Hauptstr. 12, Tel.: 08141/80067
- 13.02., Bären-Apotheke, Olching, Feursstr. 15 B, Tel.: 08142/13037
- 14.02., Marien-Apotheke, Puchheim, Lochhauser Str. 8, Tel.: 08141/807080
- 15.02., Petri-Apotheke, Olching, Hauptstr. 31, Tel.: 08142/13723
- 16.02., Bahnhof-Apotheke, Puchheim, Lochhauser Str. 3, Tel.: 089/801125
- 17.02., Birken-Apotheke, Maisach, Hauptstr. 4, Tel.: 08141/2285280
- 18.02., St. Hildegard-Apotheke, Puchheim, Lochhauser Str. 62, Tel.: 089/80078800
- 19.02., Apotheke im Ikarus Center, Puchheim, Domierstr. 3, Tel.: 089/80072455
- 20.02., Sonnen-Apotheke, Gröbenzell, Bahnhofstr. 6, Tel.: 08142/9948
- 21.02., Rosen-Apotheke OHG, Olching, Hauptstr. 30, Tel.: 08142/15042
- 22.02., St. Georgs-Apotheke, Gröbenzell, Tannenleckstr. 2, Tel.: 08142/51977
- 23.02., Linden-Apotheke, Maisach/Germlinden, Heinestr. 5, 08142/12720
- 24.02., Erasmus-Apotheke, Eichenau, Hauptstr. 20, Tel.: 08141/38380
- 25.02., Bahnhofs-Apotheke, Olching, Ilzweg 1, Tel.: 08142/400705
- 26.02., Kreuz-Apotheke, Gröbenzell, Puchheimer Str. 2, Tel.: 08142/540222
- 27.02., Petri-Apotheke-Neuesting, Olching, Jeisstr. 3, Tel.: 08142/489025
- 28.02., Apotheke im Ikarus Center, Puchheim, Domierstr. 3, Tel.: 089/80072455

MÄRZ 2022

- 01.03., Löwen-Apotheke, Maisach, Hauptstr. 7, Tel.: 08141/90584
- 02.03., Johannes-Apotheke, Gröbenzell, Kirchstr. 7, Tel.: 08142/59670
- 03.03., Amper-Apotheke, Olching, Dachauer Str. 5, Tel.: 08142/13808
- 04.03., Schutzengel-Apotheke, Eichenau, Hauptstr. 12, Tel.: 08141/80067
- 05.03., Bären-Apotheke, Olching, Feursstr. 15 B, Tel.: 08142/13037
- 06.03., Marien-Apotheke, Puchheim, Lochhauser Str. 8, Tel.: 08141/807080
- 07.03., Petri-Apotheke, Olching, Hauptstr. 31, Tel.: 08142/13723
- 08.03., Bahnhof-Apotheke, Puchheim, Lochhauser Str. 3, Tel.: 089/801125
- 09.03., Birken-Apotheke, Maisach, Hauptstr. 4, Tel.: 08141/2285280
- 10.03., St. Hildegard-Apotheke, Puchheim, Lochhauser Str. 62, Tel.: 089/80078800
- 11.03., Bahnhof-Apotheke, Puchheim, Lochhauser Str. 3, Tel.: 089/801125
- 12.03., Sonnen-Apotheke, Gröbenzell, Bahnhofstr. 6, Tel.: 08142/9948
- 13.03., Rosen-Apotheke OHG, Olching, Hauptstr. 30, Tel.: 08142/15042
- 14.03., St. Georgs-Apotheke, Gröbenzell, Tannenleckstr. 2, Tel.: 08142/51977
- 15.03., Linden-Apotheke, Maisach/Germlinden, Heinestr. 5, 08142/12720
- 16.03., Erasmus-Apotheke, Eichenau, Hauptstr. 20, Tel.: 08141/38380
- 17.03., Bahnhofs-Apotheke, Olching, Ilzweg 1, Tel.: 08142/400705

Weitere Informationen auch unter www.aponet.de

Die Volkshochschule informiert

Das Programmheft für das Sommersemester 2022 wurde am 2. Februar 2022 an alle Haushalte im Gemeindegebiet verteilt. Zusätzlich wurden die Programme in den Maisacher und Germlindner Banken und in einigen Geschäften, sowie im Rathaus aufgelegt. Unter www.vhs-maisach.de steht unser neues Programm auf unserer neu-



en Homepage.

Sie können sich jederzeit noch bis circa eine Woche vor Kursbeginn schriftlich bei uns anmelden, selbstverständlich auch telefonisch (08141-90098), per Fax (08141/90279) und auch per

E-Mail (unter bildung@vhs-maisach.de). Bedenken Sie bitte aber, dass von einer rechtzeitigen Anmeldung auch das Zustandekommen eines Kurses abhängen kann. Die Kurse starten ab der zweiten Märzwoche entsprechend den dann gültigen Corona-Regeln. Wir freuen uns auf Ihre Anmeldungen. **VHS**

Nachbarschaftshilfe

„Sonntagscafé“: Am 6. Februar von 14 bis 17 Uhr. Das Angebot findet im Haus der Begegnung, Josef-Sedlmayr-Straße 14 in Maisach statt. Bitte Anmeldung bis Freitag davor, 12 Uhr, zu Bürozeiten unter Telefon 08141/90877.
Betreuungsgruppe für Senioren mit erhöhtem Betreuungsbedarf donnerstags von 14.30 bis 17.00 Uhr – Ort wird bei der Anmeldung bekannt gegeben. Anmeldung und Info Telefon 08141/90877.

Offener Mittagstisch für Senioren, die nicht allein zu Hause essen möchten mittwochs um 12 Uhr im Haus der Begegnung, Josef-Sedlmayr-Str. 14, Maisach. Anmeldung und Information unter Telefon 08141/90877.
Kinderpark für Kleinkinder ab circa 18 Monaten in Maisach Montag und Dienstag von 8 bis 12 Uhr, Aufkirchner Straße 14, Telefon 01525/8403822 – außer Schulferien

Bitte beachten Sie über all die geltenden Hygieneregeln. **Ökum. Nachbarschaftshilfe**

Gewerbebeanmeldung

Wer ein Gewerbe mit Sitz in der Gemeinde Maisach anmelden will, hat die Möglichkeit, dies vorab online im Rathaus-Service-Portal über die Homepage www.maisach.de vorzunehmen. Um zu klären, ob die Tätigkeit tatsächlich als Gewerbe angemeldet werden muss, wird gebeten, vorab Kontakt aufzunehmen. Unklarheit herrscht oft beim Betreiben von Photovoltaikanlagen. Das Gewerbeamt erreichen Sie telefonisch unter 08141/937-299. **Gemeinde**

Fasching historisch



So zogen etwa Anfang der 1960er-Jahre die Kinder in den Fasching. FOTO: GEMEINDEARCHIV

Sie möchten Ihre Immobilie verkaufen?

Beratung, Marktpreiseinschätzung, Verkauf ... am besten über Ihre Sparkasse vor Ort.

Lassen Sie sich kompetent von uns beraten. Ihr Ansprechpartner für Maisach/Mammendorf/ Grafrath/Türkenfeld/Moorenweis:

Jürgen Dammasch



Sparkasse Fürstenfeldbruck

Tel. 08141 407 4720
Immobilienzentrum
Juergen.Dammasch
@sparkasse-ffb.de

in Vertretung der **Sparkassen Immobilien** VERMITTLUNG

Veranstaltungen im Februar und März

★ Alle Termine sind mit Stand 28. Januar (um 12 Uhr) veröffentlicht. Sie sind übernommen vom online-Veranstaltungskalender. Die Veranstaltungen werden von den Vereinen eingetragen.

★ Bitte informieren Sie sich angesichts der aktuellen Corona-Lage immer, ob der jeweilige Termin auch tatsächlich stattfindet und unter welchen Bedingungen Zutritt gewährt wird. Die jeweiligen Veranstalter sind zudem angehalten, Änderungen oder Absagen sofort zu berücksichtigen.

04.02., 19.30, Jahreshauptversammlung, Schützenverein „Almrausch“ Germerswang, Schützenheim Germerswang

06.02., 15.00, „Großer Hase - kleiner Fuchs“, Kindertheater, Hühnerleiter Maisach e.V. - Theater für Kinder, Brucker Straße 2, Bürgerzentrum Gernlinden, Karten über www.huehnerleiter-ev.de

08.02., 18.00, Mittelschulverband, Gemeindezentrum Maisach, Riedlstraße 3, Sitzungssaal

10.02., 19.30, Gemeinderat, Gemeindezentrum Maisach, Riedlstraße 3, Sitzungssaal

14.02., 9.00 – 11.00, Offener Treff für Eltern und Babys, Kispul und Bürgerstiftung für den Landkreis FFB „Willkommen im Leben“, Spielhaus Kispul, Alte Brucker Str. 18a, Maisach

14.02., 19.30, Umwelt-, Planungs- und Bauausschuss, Gemeindezentrum Maisach, Riedlstraße 3, Sitzungssaal

17.02., 19.30, Haupt- und Finanzausschuss, Gemeindezentrum Maisach, Riedlstraße 3,

Sitzungssaal

19.02., 8.00 – 13.00, Altpapier- und Altkleidersammlung, Verein Kispul Maisach, Maisach
19.02., 14.00-16.00, Valentinstagskonzert des Akkordeonorchesters Maisacher Würfel, Sportheim Überacker

20.02., 14.30, Literaturcafé, Literatur am großen Strom, die Donau 2, Chor der Bruder-Konrad-Kirche, Chorleiter Alfons Strähhuber, Saal des Pfarrzentrums Bruder Konrad, Gernlinden, Buschingstraße 3

21.02., 19.30, Baubegleitender Ausschuss mit Bauherrenaufgaben, Gemeindezentrum Maisach, Riedlstraße 3, Sitzungssaal

05.03., 19.30, Jahreshauptversammlung mit Neuwahlen, SG Bavaria Maisach e. V., Rudi-Haimerl-Weg 3

09.03., 19.30, Jahreshauptversammlung des OGV Gernlinden, OGV Gernlinden, TSV Gaststätte Gernlinden

10.03., 19.30, Gemeinderat, Gemeindezentrum Maisach, Riedlstraße 3, Sitzungssaal

14.03., 19.30, Umwelt-, Planungs- und Bauausschuss, Gemeindezentrum Maisach, Riedlstraße 3, Sitzungssaal

20.03., 14.30 – 18.00, Literaturcafé: München literarisch, Chor der Bruder-Konrad-Kirche, Chorleiter Alfons Strähhuber, Saal des Pfarrzentrums Bruder Konrad in Gernlinden, Buschingstraße 3

21.03., 9.00 – 11.00, Offener Treff für Eltern und Babys, Kispul und Bürgerstiftung für den Landkreis FFB (siehe auch 14.02.22)

Fasching im historischen Rückblick



Faschingszug Gernlinden 1970.

FOTO: GEMEINDEARCHIV

Einkaufen auf unseren Wochenmärkten



Die Anbieter unserer Wochenmärkte möchten ihre Kunden vor allem mit der Frische und der Qualität ihrer ökologischen Erzeugnisse überwiegend aus dem Landkreis sowie persönlicher Beratung überzeugen.

Wochenmarkt in Gernlinden: Jeden Freitag von 8 bis 12 Uhr vor dem Bürgerzentrum werden frische Eier vom Hof, hausgemachte Nudeln, eine hervorragende Obst- und Gemüseauswahl, frisches Fleisch und schmackhafte Wurst aus Niederbayern sowie v Tiroler Spezialitäten wie Käse und Räucherschinken angeboten.

Bauern- und Wochenmarkt in Maisach: Jeden Freitag von 12.30 bis 17.00 Uhr am Rathausplatz. Es erwarten Sie in Maisach regionale Anbieter mit Fleisch- und Wurstwaren aus der Hofmetzgerei, mit Käseschmankerln sowie frischem Gemüse und Salat vorwiegend aus Eigenanbau. Eine Vielfalt an hausgemachten Kuchen und Torten sind zu finde, Eier, frisch hergestellte Nudeln, Südtiroler Produkte, Floristik, saisonales Obst und Gemüse.

➔ Das Tragen von Maske wird empfohlen.

Gemeinde

Genau meine Zeitung.

Lesen Sie Ihre Zeitung zusätzlich auch digital!

Vorzugspreis mit Zufriedenheitsgarantie* für Abonnenten der gedruckten Zeitung:

nur 8,90 Euro monatlich!
merkur.de/epaper

Lesen Sie Ihre Heimatzeitung auch digital auf Ihrem Tablet, PC oder Smartphone. Mit allen Inhalten der gedruckten Zeitung! Die perfekte Ergänzung für Sie und Ihre Familie.

*Bei Nichtgefallen erhalten Sie die 8,90 Euro nach einem Monat zurück.



Laden Sie die kostenlose App im Google Play Store bzw. im Apple App Store.



Der Münchner Merkur und seine Heimatzeitungen. Hier ist Bayern daheim.

www.merkur.de